MASTER
NEGATIVE
NO. 93-81235-13

MICROFILMED 1993

COLUMBIA UNIVERSITY LIBRARIES/NEW YORK

as part of the
"Foundations of Western Civilization Preservation Project"

Funded by the
NATIONAL ENDOWMENT FOR THE HUMANITIES

Reproductions may not be made without permission from
Columbia University Library

COPYRIGHT STATEMENT

The copyright law of the United States - Title 17, United States Code - concerns the making of photocopies or other reproductions of copyrighted material.

Under certain conditions specified in the law, libraries and archives are authorized to furnish a photocopy or other reproduction. One of these specified conditions is that the photocopy or other reproduction is not to be "used for any purpose other than private study, scholarship, or research." If a user makes a request for, or later uses, a photocopy or reproduction for purposes in excess of "fair use," that user may be liable for copyright infringement.

This institution reserves the right to refuse to accept a copy order if, in its judgement, fulfillment of the order would involve violation of the copyright law.

AUTHOR:

HILDEBRAND, GUSTAV FRIEDRICH

TITLE:

UEBER DIEJENIGEN ZEITWORTER...

PLACE:

DORTMUND

DATE:

1858-1859

Master Negative #

93-81235-13

COLUMBIA UNIVERSITY LIBRARIES
PRESERVATION DEPARTMENT

BIBLIOGRAPHIC MICROFORM TARGET

Original Material as Filmed - Existing Bibliographic Record

87CE
Z8 Hildebrand, Gustav Friedrich, 1812-1869.
...Ueber diejenigen zeitwörter, welche bei Cicero, Cäsar und Livius mit dem blossen ablativ und den präpositionen a, de, ex verbunden werden... von Prof. Dr. Hildebrand. Dortmund, Krüger, 1858-59.
2 pts. in 1 v. 28 cm.

At head of title: Programm, womit zu der... öffentlichen prüfung aller klassen des Gymnasiums zu Dortmund ergebenst einladet Prof. Dr. G. F. Hildebrand...

Restrictions on Use:

TECHNICAL MICROFORM DATA

FILM SIZE: 35mm REDUCTION RATIO: 13.5X
IMAGE PLACEMENT: IA (IIA) IB IIB
DATE FILMED: 3-31-93 INITIALS JAMES
FILMED BY: RESEARCH PUBLICATIONS, INC WOODBRIDGE, CT

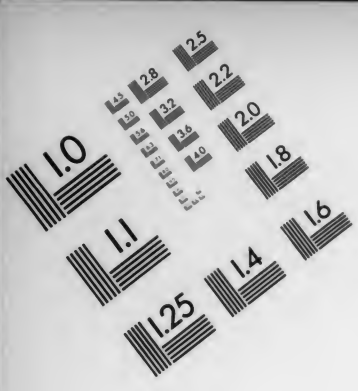

AIIM

Association for Information and Image Management

1100 Wayne Avenue, Suite 1100
Silver Spring, Maryland 20910

301/587-8202

Centimeter

Inches

MANUFACTURED TO AIIM STANDARDS
BY APPLIED IMAGE, INC.

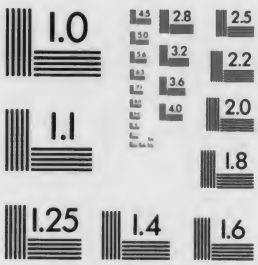

Caesar text crit
Livy (" ")
No. 12
87 CE
Z 8

Programm

womit zu der

am 30. März 1858 auf der Aula von 8 Uhr Vormittags an

stattfindenden

öffentlichen Prüfung aller Klassen

des

Gymnasiums zu Dortmund

ergebenst einladet

Prof. Dr. **G. F. Hildebrand,**
Director.

Inhalt:

1. Ueber diejenigen Zeitwörter, welche bei Cicero, Cäsar und Livius mit dem bloßen Ablativ und den Präpositionen a, de, ex verbunden werden. (1. Abtheilung.)
2. Schulnachrichten; Beides von Prof. Dr. Hildebrand.

Dortmund,
Gedruckt bei C. L. Krüger & Sohn.
1858.

Zu dem Programme, mit welchem das hiesige Gymnasium zu der öffentlichen Prüfung der Klassen und Entlassung der Abiturienten im Jahre 1854 eingeladen hat, habe ich eine Abhandlung gegeben, welche »über einige Abweichungen im Sprachgebrauche des Cicero, Cäsar und Livius und über den Gebrauch des Infinitivs, der Supina und der Conjunctionen quominus und quin bei diesen Schriftstellern« handelt. Dem diesjährigen Programme werde ich eine Zusammenstellung derjenigen Verba beifügen, welche bei jenen Autoren mit dem bloßen Ablativ und mit den Präpositionen a, de, ex verbunden werden. Streng wissenschaftliche Untersuchungen schließt diese Abhandlung aus; sie soll nur Thatsächliches und Sicheres geben und einer spätern Bearbeitung einer Grammatik jener Schriftsteller zur Grundlage dienen. Daher ist auch, so leicht gerade beim Ablativ die Ordnung der Zeitwörter nach allgemein logischen Gesichtspunkten gewesen wäre, wie in der vorigen Abhandlung, die alphabetische Aufstellung vorgezogen, wodurch das Nachschlagen bedeutend erleichtert wird. Um Raum zu sparen und unnütze Wiederholungen zu vermeiden, habe ich bei den Stellen aus dem Livius, wenn sie bereits in dem von mir zur Säcularjubelfeier des Gymnasiums zu Hamm geschriebenen specimen glossarii Liviani verzeichnet waren, einfach auf dieses verwiesen; was ich um so eher mir erlauben durfte, als diese Jubelschrift sämmtlichen Gymnasien zugestellt ist. Schließlich kann ich nur noch auf die Bemerkungen verweisen, welche ich, in Rücksicht auf die Citate, als Einleitung zu der frühern Abhandlung gegeben habe, und kann jetzt, wie früher versichern, daß, wenn ich hie und da ein Beispiel übergangen oder ein falsches Citat gegeben habe, dies nicht einem Mangel an Fleiß und Aufmerksamkeit bei der Lectüre, noch an Genauigkeit und Sorgfalt bei der Aufzeichnung der Stellen beigelegt werden möge; ich habe nach Kräften in der Beziehung das Meinige gethan; wichtige, eine Regel irgendwie wie ändernde oder absichtliche Auslassungen finden sich nicht vor.

Abalienare.

Ich kenne nur eine Grammatik, in welcher sich über der Construction dieses Worts eine genaue Regel findet. Schultz in der neuesten Bearbeitung seiner lateinischen Grammatik sagt §. 293. Anm. 3.: alieno (abalieno) abhorreo, absterreo, deterreo haben in der besten Prosa immer die Präposition ab bei sich; finden sich aber bei Dichtern und spätern Prosaikern (Tacitus u. s. w.) auch mit dem bloßen Ablativ.

Eine genauere Vergleichung der Stellen zeigt, daß die Regel nur im Allgemeinen genau ist, und in dieser Bestimmtheit sich höchstens nur auf Cicero anwenden läßt, bei welchem abalienare sich an folgenden Stellen findet: Ep. ad Div. I. 7. 3. te ab se abalienatum; ib. 8. 4. qui a senatu hominem abalienarunt; ad Att. XIV. 18. 1. totum a te abalienavit; de Leg. Agr. II. 21. a vobis abalienari (mit der Var. alienari) Verr. II. 3. 27. 60. abalienati a nobis; de Orat. II. 43. 182. abalienant ab iis; ib. 48. 199. a quo erant abalienati; 75. 303. nonne judices ab eo abalienes; III. 25. 98. ab iis abalienе-

mur; ad Her. IV. 15. 22. animos ab republica removebas et abalienabas; de Inv. I. 17. 25. studium abalienavit a causa. Die Stelle pro Corn. I. Fragm. 22. p. 550. Orell. bezeichnet Forcellini in seinem Lexicon mit Unrecht als solche, in welcher abalienare mit bloßem Ablativ verbunden würde. Denn sie lautet: ut omnino ne illius potestate abalienemur ** qui, und ist, wie Orelli richtig durch die Sterne bezeichnet hat, offenbar lückenhaft; wenigstens scheint mir abalienemur dem Sinne nach nicht mit potestate verbunden werden zu können. — Bei Cäsar findet sich abalienare gar nicht, so daß also der Sprachgebrauch dieses Schriftstellers nicht angegeben werden kann. Livius gebraucht dagegen bei abalienare sowohl den bloßen Ablativ, als auch die Präposition a. V. 42. 8. abalienaverunt ab sensu rerum suarum animos; XLV. 6. 1. omnium ab se abalienavit animos. — Dagegen steht VIII. 3. 1. Campanos motu abalienavit und XXII. 60. 15. abalienati jure civium.

Abdicare.

Schultz sagt §. 293. Anm. 2. abdicare se magistratu, tutela (nie mit ab) das Amt, die Vormundschaft niederlegen; die Historiker (Liv. Sall.) sagen aber auch abdicare magistratum (ohne se.)

Die Stellen erweisen die Richtigkeit dieser Regel zunächst für Cicero: de Div. II. 35. de Rep. II. 36. 61. de Legg. II. 12. de Nat. Deor. I. 4. 11. in Catil. III. 6. 14. u. 15. IV. 3. 5. Phil. III. 5. ad Att. VI. 1. 4. Bei Cäsar steht abdicare nur einmal B. C. III. 2. dictatura se abdicat. Die Stellen, wo Livius abdicare se mit einfachem Ablativ sagt, sind bedeutend zahlreicher, als die, wo er abdicare magistratum sagt. Sie sind in dem oben angegebenen specimen lexici Liviani verzeichnet. Erwähnen möchte ich nur noch, daß abdicare fast nur mit Beifügung eines Amts, wie dictatura, consulatu, magistratu u. s. w. steht, und daß Verbindungen mit andern Wörtern, wie bei Cic. ad. Att. VI. 1. 4. tutela cogito me abdicare und Phil. III. 5. se libertate abdicavit, ferner bei Liv. XL. 11. 2. abdicato patre sehr selten sind; cf. Drak. ad Liv. II. 31. 10. VI. 18. 4. und II. 28. 9.

Abducere.

Cicero construirt abducere gewöhnlich mit a. de Div. I. 41. 92. ne a religionis auctoritate abduceretur II. 4. 13. ab conjecturis abducere; de Rep. V. 2. uta rebus abduceret; Tusc. I. 16. 38. a consuetudine abducere, wie auch de Nat. D. II. 17. 45. und III. 8. 20 steht, I. 31. 75. a corpore abducere; Tusc. I. 34. 83. a malis abducit; III. 31. 76. qui abducant a malis; de Legg. I. 17. 47. abducit a vero; de Fin. I. 1. 11. 3. ab eo nos abducat; II. 4. 12. ab aratro abduxerunt; III. 21. 72. a vero abduci; V. 25. 75. a te abducere; V. 29. 87. a cogitationibus abduceretur; Lael. 2. 8. ab isto officio abduci; de Off. I. 6. 19. a rebus abduci; Acad. II. 46. 142. abductam ab opinionibus; de Rep. V. 2. 3. eos a rebus abduceret; Ep. ad Div. IV. 3. 4. quae animum a sollicitudine abducerent; IV. 4. 5. a studio te abduci; ferner noch IV. 13. 4. V. 1. 2. — 13. 5. X. 26. 2. XII. 23. 4. ad Att. IX. 4. in Caec. Div. 14. 46. Verr. II. 3. 68. 159. II. 5. 31. 81. pro Flacc. 30. 73. — 33. 83. u. 37. 92. pro Cael. 9. 22. u. 12. 29. pro Dejot. 1. 2. u. 11. 31. Phil. II. 18. 41. IX. 4. 9. X. 3. 6. X. 6. 13. XI. 12. 27. pro Cluent. Av. 33. 89. ad Her. III. 24. 40. de Orat. II. 10. 40. u. 72. 293. Orat. Part. 31. 108. — Die Construction mit e findet sich: Verr. II. 1. 33. 85. quominus e fano... servum, qui in illud asylum confugisset, abduceret; II. 5. 13. 33. quum iste e foro abduci solebat, an welchen beiden Stellen die Modification des Sinnes, welche durch die Anwendung der Präposition e bezweckt ist, sich leicht ergibt. Eigenthümlich ist die Stelle Brut. 42. 222. Cn. Octavium abducamus ex acie i. e. a judicibus, wo wohl der Wechsel der Präpositionen Manutius und Ruhnken zu der Annahme verleitete, daß die Worte

a judicibus ein Glossem seien. Ich kann mich nicht dafür erklären, ex acie sagte Cicero, um die Theilnahme, die Innerlichkeit scharf auszudrücken. Für die Construction mit de kann ich 2 Stellen aus Cicero beibringen: Verr. II. 5. 28. 72. de piratis abduxerat und de Leg. Agr. II. 13. 34. de consiliis abducant, quos velint. Bei Cäsar steht abducere B. C. I. 9. 4. ab se abductae; I. 85. ab illis abductum; III. 40. 5. ab Asiatica classe abductum reliquit; III. 78. 3. abductum a mari. Nur an einer Stelle ist es mit e verbunden III. 40., quod ex portu in naves abduxerim, wo diese Präposition durch den Sinn nothwendig erfordert wird. Livius endlich verbindet abducere mit a: V. 4. 1. V. 48. 5. IX. 33. 2. XXI. 10. 13. XXV. 33. 3. XXIX. 9. 1. XXXV. 27. 2. XXXVI. 40. 3. XXXVII. 17. 9., welche Stellen ich im Glossar ausgeschrieben habe. Mit e findet es sich an 2 Stellen: II. 4. 10. abductis legionibus ex agro Romano; und V. 1. 5. artifices ex medio ludicro abduxit; mit beiden Präpositionen: XXXVII. 20. 6. ut Hispanos ab nomine Scipionis ex Hispania abduceret; endlich mit de construirt: II. 56. 15. consulem de foro abducerent, und XXIII. 23. 8. ut populum de foro abduceret; wo de foro stehende Verbindung zu sein scheint, was sich noch bei andern Verbis bemerken läßt.

Aberrare.

Cicero verbindet aberrare stets mit a; Acad. II. 46. 140. a qua qui aberraverit; de Fin. IV. 15. 40. a levitate aberrabimus ib. 19. 53. a proposito non aberrant; wie auch Fin. II. 28. 85. und Tusc. I. 33. 81.; Tusc. III. 33. 79. ab eo aberrabat oratio; Phil. VII. 1. 1. aberrat a sententia; XII. 9. 23. aberret a conjectura; pro Caec. 19. 55. a quo aberret oratio; ad Her. IV. 10. 15. ab eo aberraverunt; de Orat. I. 32. 145. ab eo aberret; de Orat. II. 36. 152. a quo aberrat; ib. 38. 160. ab inventis aberrare; ad Att. XII. 45. 1. a miseria aberrare; pro Lig. 6. 19. studiis a communi utililate aberrantibus. ad Att. XI. 13. 93. aberrationem a dolore. Nur ad Att. XIV. 22. 1. steht: ne nihil conjectura aberrem, wo nur die ed. Cratand. a hat. Vielleicht heißt hier conjectura, in meiner Vermuthung. So will auch Ernesti de Nat. D. I. 36. 100. etiamsi aberrant conjectura lesen, wo sonst a conjectura steht, und endlich ebenso noch Phil. XII. 9. 23. num aberret conjectura, was Orelli gerade zu verwirft. Wahrscheinlich ist Ernesti durch die erste Stelle getäuscht und zu der Vermuthung gekommen, daß Cicero stets conjecturâ aberrare gesagt habe, obschon er gerade das Umgekehrte annehmen mußte. Livius hat das Wort nur 2 mal gebraucht, einmal XLI. 13. 2. mit einfachen Ablativ, woraus sich allenfalls die Stelle bei Cicero vertheidigen ließe tauro qui pecore aberrasset und das andere Mal mit ex XXXI. 27. 2. aberrantes ex agmine. Bei Cäsar findet sich das Wort nicht.

Abesse.

Dies findet sich bei Cicero, Cäsar und Livius regelmäßig mit der Präposition a verbunden, zuweilen mit dem bloßen Ablativ und mit ex, ferner endlich mit dem Dativ. Da die Stellen, wo abesse mit a verbunden ist, zu zahlreich sind, so will ich nur wenige ausschreiben, die übrigen einfach citiren. de Div. I. 21. 42. absunt a consuetudine; 32. 70. absit a corpore; II. 43. 91. absit a stella; 66. 135. aberat ab eo loco — Acad. I. 4. 14. II. 1. 3. — 11. 36. — 16. 51. de Fin. I. 19. 62. III. 2. 6. — 14. 48. IV. 11. 26 — 24. 65. V. 19. 52. Tusc. I. 12. 26. — 31. 76. II. 19. 44. III. 8. 18. — 9. 21. — 34. 82. IV. 13. 29. — 21. 47. — 34. 72. V. 32. 89. — 35. 101. 36. 104. de Rep. II. 4. 8. de Legg. I. 2. 7. — 4. 11. — de Legg. II. 18. 45. de Nat. D. II. 18. 47. — 20. 52. — 27. 68. de Fat. 19. 45. de Senect. 5. 15. — 16. 55. — 19. 66. (wo die ed. Bas. a. wegläßt.) 21. 77. de Off. I. 16. 30. (wo in einem cod. die Präposition a fehlt.)

18. 64. II. 24. 85. 87. III. 3. 15. — 17. 71. 18. 75. — 20. 79. de Fat. 19. 45. in Cat. I. 6. 13. — 8. 19. pro Sull. 9. 26. pro Arch. 12. 30. in Clod. 5. 4. pro Planc. 3. 8. — 5. 13. — 7. 17. — 25. 62. pro Sext. 12. 29. — 22. 49. pro Cael. 4. 8. — 7. 15. — 10. 33. — 31. 75. Phil. X. 7. 14. XI. 1. 2. 3. XII. 11. 27. in Caec. Div. 12. 40. Verr. II. 2. 25. 60. II. 5. 13. 31. (bis) pro Leg. Man. 21. 61. pro Cluent. 9. 27. — 70. 198. — pro Rabir. 5. 16. ad Her. II. 3. 5. IV. 36. 48. — 40. 52. — 56. 69. de Invent. II. 38. de Orat. I. 28. 130. — 32. 146. II. 53. 213. III. 17. 63. Brut. 47. 163. — 55. 203. — 62. 222. — 64. 228. — 91. 313. — Orat. 11. 37. — 12. 39. — 20. 67. (bis). — 51. 171. — 69. 231. de Opt. G. 1. 3. ad Div. II. 1. 2. III. 5. 7. IV. 3. 2. — 12. 2. V. 16. 1. — 21. 3. — VI. 2. 3. — 4. 2. und 3. VII. 6. 1. IX. 15. 3 — 7. 2. — X. 17. 1. (bis) — 23. 1. — XI. 2 3. — 12. 3. — XII. 22. 2. — 23. 4. — 28. 3. — XIII. 29. 4. — XIV. 7. 3. — 18. 1. — XV. 4. 7. 8. — 15. 1. und 3. ad Quint. I. 1. 11. 34. II. 15a. 1. ad Att. V. 17. 1. — 20. 2. VI. 3. 5. — 5. 1. VII. 24. VIII. 11. 8. — 14. 1. IX. 9. 1. — 16. A. 2. — X. 8. 2. XII. 5. 4. XIII. 1. 3. — 30. 2. XIV. 13. A. 3. (Antonius.) — Bei Cäsar steht es mit a verbunden B. G. 1. 1. a cultu absunt; I. 10. a finibus absunt; I. 22. *a castris* abesset; ferner I. 23. 41. 43. 49. II. 6. 11. 13. 16. IV. 11. V. 2. 27. 46. 53. (bis) VI. 3. 7. 14. VII. 9. 26. 38. 82. 63. (wo in einigen Mss. und Edd. a fehlt). B. C. I. 18. 48. 61. 79. 81. II 24. 37. III. 36. 49. 51. 56. 62. 66. 67. Bei Livius: Praef. 12. I. 25. 8. III. 3. 4. — 38. 11. — IV. 30. 6. V. 4. 6. — 6. 4. — VII. 7. 2. VIII. 7. 1. X. 2. 9. — 26. 11. — 43. 9. — XXII. 24. 8. XXIV. 3. 3. XXV. 11. 8. — 27. 1. — 32. 4. — 39. 8. XXIII. 48. 16. XXVIII. 1. 7. — 37. 1. — 44. 1. — XXIX. 7. 3. — 17. 2. XXX. 9. 11. — 29. 2. — XXXII. 6. 2. — 15. 8. — 21. 22. XXXIII. 39. 7. XXXIV. 29. 2. XXXV. 34. 9. — 51. 1. — XXXVI. 3. 3. — 10. 11. XXXVII. 26. 5. — 38. 9. — 54. 20. — XXXVIII. 10. 1. — 14. 3. — 25. 11. XXXIX. 27. 6. XL. 31. 6. XLI. 19. 9. XLII. 55. 6. — 57. 6. 7. XLIII. 11. 5. — 14. 7. — 15. 7. — XLIV. 8. 9. — 26. 8. — 31. 10. — 45. 4. XLV. 10. 4. — 12. 3. Beiläufig sei bemerkt, daß procul, longe und ähnliche Bestimmungen zuweilen noch hinzugefügt werden.

Mit dem bloßen Ablativ steht es ohne alle Variante bei Cicero de Nat. D. II. 27. 69. quod abfuisset domo; ad Div. IV. 6. 2. domo absum et foro; XIV. 8. abesse Roma; wie auch de Legg. I. 2.; ad Att. III. 15. 2. scelere abfuisse; abesse Laodicea ad Div. XII. 15. 7., während Verr. II. 4. 18. 39. und II. 5. 31. 82. abesse ab domo sich findet und ad Att. XIII. 20. 2. absunt a scelere. Dagegen schwankt die Lesart Tusc. V. 37. 106. abesse patria, wo viele Ausgaben a patria aus Mss. geben, während ad Div. VII. 6. 1. quod abesset a patria steht. So steht auch de Off. I. 14. 43. id tantum abest officio, wo Beier Richtiges und Falsches zusammenbringt. Epist ad Div. V. 15. 4. findet sich abesse urbe, während VI. 2. und pro Cacc. 10. 28. ab urbe geschrieben ist. — Bei Cäsar findet sich der einfache Ablativ nur einmal ohne alle Variante B. G. VII. 63. toto abessent bello, aber sonst noch I. 36. longe iis nomen a futurum, wo die Vulg. ab his hat; II. 11. abesse periculo, wo andere a vorziehen; VII. 9. (ab) castris absit. Livius gebraucht den einfachen Ablativ schon häufiger. VIII. 32. 13. nec procul seditione aberant; IX. 44. 2. potuerat bello abesse; X. 4. 7. haud procul castris aberant; so auch XXV. 8. 5. und XXXIII. 15. 6.; publicis consiliis aberant; XXVIII. 15. 10. nec procul vallo Romanus aberat und daselbst 26. 7. haud procul Karthagine aberat, wo nicht zu übersehen ist, daß überall, mit Ausnahme 2 Stellen, procul steht, woraus der einfache Ablativ wohl sich erklären ließe. Sodann ist auch an wenigen Stellen die Präposition ex gebraucht; Cic. ad Att. XV. 5. abesse ex ea urbe, in qua florui; pro Planc. 27. 67. nunquam is ex urbe abfuit und pro Cacc. 7. 20. ex quo loco fundus abest, wo Lambin ganz unnöthig a quo loco emendirt. So sagt auch Cäsar B. G. V. 24. non longe ex eo loco oppidum abesse, an welcher durch die besten Mss. ge-

sicherten Lesart einige Herausgeber, z. B. Duker mit Unrecht Anstoß nehmen und a lesen. Bei Livius habe ich diese Construction auch nicht einmal in Varianten gefunden.

Endlich wird abesse auch mit dem Dativ construirt, aber nur in der Bedeutung von deesse fehlen, abgehen. So sagt Cic. de Fin. II. 11. 35. voluntas ei faciendi demonstrabitur abfuisse; de Nat. II. 13. 37. neque enim est quicquam praeter mundum, cui nihil absit (dem nichts abgeht); pro Balb. 4. 9. quid enim abest huic homini; de Orat. I. 11. 48. quid huic abesse poterit de scientia; und II. 70. 181. quid huic abest nisi virtus. Dahin gehört auch die Stelle de Legg. I. 2. 5. abest historia literis, die daher von den Herausgebern fälschlich angegriffen wird; ebenso erkläre ich die Stellen: de Fin. V. 11. 31., wo es heißt: quin etiam ferae, inquit Pacuvius, quibus abest ad praecavendum intelligendi astutia und Brut. 80. 276. hoc illi abfuit. Deutlich gibt die Bedeutung von deesse die Stelle pro Sull. 5. 14. me qui Autronio abfueram, Sullam defendere, wo es „im Stiche lassen" bedeutet. Auf diese Weise läßt sich die Stelle ad Div. XVI. 8. 1. verbessern und erklären: ingens inest sollicitudo, si diutius nobis afuturus est is. Der cod. Med. hat bloß nobis futurus, woraus Orelli und die übrigen Herausgeber a nobis afuturus lesen. — Livius hat die Construktion von abesse in der Bedeutung deesse ebenfalls: I. 7. 6. cum partem abesse numero sensisset; XXV. 16. 15. et sermoni et rei abesse; endlich in der stehenden Verbindung absit invidia verbo, die sich IX. 19. 15. XXVIII. 39. 11. und XXXVI. 7. 7. findet.

Abhorrere.

Cicero construirt es mit Ausnahme einer Stelle mit der Präposition a. Acad. II. 9. 29. abhorrere a sapientia; I. 2. 4. a disciplina abhorrerent; de Fin. I. 3. 8. abhorreant a Latinis; III. 2. 4. abhorret ab elegantia; 11. 37. a rebus abhorreat; 19. 62. a dolore abhorreret; V. 11. 31. ab interitu abhorrere; 23. 66. a communitate non abhorrebit; Tusc. IV. 16. 35. abhorret a ratione; Parad. 1. abhorrentes ab hoc usu; de Rep. I. 15. 24. abhorreas a persona; II. 11. 21. a vita abhorrentem und ferner noch de Div. II. 60. 125. Lael. 24. 50. de Off. I. 35. 128. de Legg. II. 7. 16. in Catil. 1. 7. 18. — 8. 20. pro Mur. 33. 69. pro Flacc. 4. 9. — 28. 69. pro Arch. 2. 3. — 11. 27. pro Planc. 21. 58. — 32. 78. pro Sext. 33. 71. — 44. 96. — 45. 98. — 52. 112. 63. 132. pro Scaur. 2. 9. 2. 33. pro Cael. 4. 10. — 20. 48. de Prov. C. 18. 43. in Pis. 26. 62. — 29. 71. pro Ligar. 9. 28. pro Dejot. 6. 17. Phil. VII. 2. 4. pro Rosc. Am. 24. 68. Verr. II. 2. 4. 10. II. 3. 20. 52. pro Cluent. 9. 27. — 29. 78. — 60. 167. — de Invent. I. 41. 77. II. 10. 32. de Orat. I. 3. 12. — 18. 83. — 39. 179. — 52. 219 und 224. II. 3. 14. III. 16. 59. — 18. 66. — 53. 203. — 60. 224. Brut. 8. 31. Part. Or. 6. 20. — 15. 53 de Opt. Gen. 6 16. — 7. 20. 23. ad Div. I. 9. 23. II. 16. 3. — 17. 6. — VII. 3. 2. XIII. 12. 2. — 22. 1 — XVI. 21. 2. ad Quint. I. 1. 39. ad Att. 1. 20 2. II. 6. 1. VII. 13a. 2. XI. 17. 2. XII. 38. 4. XIV. 13. 5. XIV. 19. 1. Nur einmal sagt Cicero de Fat. 4. 8 alii talibus vitiis abhorrent, wo Lambin a talibus lesen will. Ist diese Stelle falsch, so möchte ich lieber talibus a vitiis verbessern. Doch sagt auch Livius, der sonst immer abhorrere mit der Präposition a verbindet, nämlich I. 48. 5. II. 57. 2. IV. 6. 7. — 44. 11. IX. 26. 4. — 30. 7. — 36. 6. X. 7. 7. XXII. 13. 6. — 18. 1. XXIX. 6. 8. XXX. 30. 9. XXXVIII. 24. 3. XXIX. 12. 10. XLII. 62. 8. XLIV. 25. 4. (cf. mein Glossar), einmal auch II. 14. huic professioni regio abhorrens mos, weßhalb ich die Stelle Cicero's unangetastet lassen möchte. Auffallend sagt Cicero einmal pro Cluent. Av. 60. 167. ut hoc tantum ab eo facinus non abhorrere videatur. Bei Cäsar findet sich abhorrere nur einmal B. C. I. 85. a pace abhorruisse.

Abigere.

Livius construirt es mit a: II. 37. 9. se ab ludis abactos esse und 38. 4. nos ab sede piorum abigi. Bei Cicero findet sich das Wort nicht, außer mit dem einfachen Objectscasus. Bei Cäsar kömmt es gar nicht vor.

Abire.

Cicero construirt abire mit a, dem einfachen Ablativ und endlich mit e und de. Die erste Construction ist bei ihm die häufigste: Acad. II. 28. 90. abeo a sensibus; de Div. II. 9. 22. abeamus a fabulis; pro Flacc. 21. 50. ab judice abiit; Phil. X. 4. 8. ab urbe abirent; Verr. II. 1. 44. 144. ab jure abeat; II. 1. 54. 141. si res abiret ab eo mancipe; Verr. II. 2. 23. 53. quod ab ipsis abisset pecuniae; II. 3. 64. 148. ne res abiret ab Apronio; de Orat. II. 64. 259. abeo a mimis; Orat. 31. 112. ab hoc parumper abeamus. Mit dem bloßen Ablativ steht es de Rep. I. 4. 7. consulatu abieris; de Legg. III. 20. 47. qui magistratu abierint, in Pis. 3. 6. abiens magistratu; Phil. V. 8. quum magistratu abisset. Ep. ad Div. V. 2. 7. abeuntem magistratu. Dagegen setzt Cicero e in der Redensart abire e vita Tusc. I 30. 74. abiit e vita, wie excedere e vita, ex vita emigrare u. s. w, und noch einmal Verr. II. 3 34. 79. ex agris et ex urbibus, und Phil. X. 4. 8. ex urbe abirent, wodurch er eine Modification des Sinnes erreichen will. Mit de steht es ad Att. X. 4. 9. de Sicilia abiturum und Verr. II. 2. 22. 55. de provincia clam abire. Cäsar verbindet abire mit ex, nämlich B. G. VI. 43. abisse ex conspectu und B. C. II. 22. ex conspectu abiit. Livius hat zwar auch a XXIV. 45. 6. si abire ab Romanis liceat; XXVIII. 24. 8. ab signis abibant; XXXVI. 3. 3. ab urbe Roma abiit; XLIII. 5. 4. pacatum a se abisse; doch noch viel häufiger e I. 2. 2. ex certamine abiit; 51. 1. ex concilio abiit; XXII. 12. 7. e conspectu abibat; XXV. 16. 2. ex oculis abierunt; XXXIV. 19. 2. victores ex coepto proelio abire; XLII. 41. 8. abire ex regno; XLIII. 2. 11. ex Capitolio abiit. Am häufigsten steht der einfache Ablativ zunächst in der Redensart magistratu abire II. 27. 13. — 31. 5. 11. — 41. 10. — 54. 2. III. 31. 5. — 35. 6. — 38. 13 — 40. 11. — 41. 5. — 64. 11. — 67. 7. — V. 9. 6. VI. 1. 6. — 27. 2. VII. 21. 2. VIII. 37. 2. IX. 9. 1. — 26. 12. — 34. 13. 15 20. 22. XXVII. 35. 1. XXIX. 15. 10. XXX. 39. 5. XXXIX. 23. 1. XLI. 6. 3. XLII. 36. 8.; dann consulatu abire II. 52. 6. III. 56. 9. VIII. 23. 12. decemviratu abire III. 54. 4.; VII. 4. 3. 9. dictatura abiit; VII. 22. 3. interregno abiit; IV. 7. 5. honore abiit, wie auch V. 9. 3.; endlich noch außer dieser Verbindung XXI. 19. 10. abire fabulis und II. 38. 3. abeuntes spectactulo. Hieraus ist zunächst ersichtlich, daß bei der Angabe eines Amts oder einer Würde stets abire mit dem bloßen Ablativ, wie magistratu se abdicare, zu sagen und daß die Redensart e conspectu, ex oculis eine stehende geworden ist. Im Uebrigen scheint der Wechsel zwischen den Präpositionen a und ex eine genaue Nüancirung des Sinnes zu begründen.

Abjicere.

Bei Cicero findet es sich nur einmal mit der Präposition a verbunden, pro Sext. 37. 79. adoriuntur alii frägmentis saeptorum et fustibus, a quibus hic se abjecit exanimatus; einmal mit der Präposition e Tusc. I. 34. 84. e muro abjecisse und einmal mit de: pro Sext. 27. insigne de capite abjecit. Auch bei Livius steht es nur einmal mit der Präposition ex verbunden: abjecto ex equo frumento. Bei Cäsar steht es nicht so construirt.

Abjudicare.

Nur bei Cicero steht das Wort mit der Präposition a verbunden, nämlich de Leg. Agr. II. 16. 43. judicabit Alexandriam regis esse, a populo Romano abjudicabit und

Verr. II. 1. 2. 4. rationem veritatis ab hoc ordine adjudicare. In anderer Verbindung findet es sich pro Cacc. 34. 99. ipsi libertatem abjudicasset.

Abjungere.

Nur Cicero hat das Wort einmal mit a gebraucht ad Att. II. 1. 3. quod se ab hoc refractariolo abjunxerat.

Ablegare.

Cicero hat nur einmal ablegare mit der Präposition a construirt ad Att. II. 18. 3. a fratris adventu me ablegat. Livius verbindet es mit a VI. 13. 8. a penatibus nostris ablegatos tenet; V. 2. 4. ablegatam ab urbe juventutem; XXIV. 29. 5. nisi ab Syracusis ablegarentur; XXII. 25. 5. procul ab Italia ablegatum; XXIV. 26. 9. ablegarent procul ab Syracusis; XXXV. 15. 5. ut procul ab se honore eum quoque ablegaret. Auch steht XXVII. 9. 3. extra Italiam ablegari; cf. IV. 58. 12.

Abradere.

Cic. pro Cacc. 7. 19. nihil se ab Caecina posse abradere.

Abripere.

Cicero sagt: Verr. II. 5. 17. abripi ab tribunali; ibid. 5. 7. 17. abripi a tribunali 5. 12. 30. a similitudine abripiet; de Orat. III. 36. 145. procul a terra abripuit; Verr. II. 4. 48. 107. steht ab reptum ex eo loco, und endlich ib. II. 4. 10. 24. de convivio in vincula abripi jussit. Bei Cäsar steht B. C. I. 2. 3. abreptis ab iis. Livius verbindet es nur mit a III. 57. 3. virginem ab complexu patris abreptam; und XXIX. 27. 14. abreptam ab Africa classem. Aehnlich verbindet Cicero auch rapere de Rep. II. 4. 7. rapiuntur ab domo und Verr. II. 5. 52. 138. de complexu rapuisset.

Abrumpere.

Liv. XXVIII. 14. 20. ut abrumperent cornua a cetera acie XXXVI. 24. 8. media valle velut abrupta arce erat; III. 9. 9. partem velut abruptam a cetero populo vestram fecistis, und XL. 2. 3. fastigia a culminibus abrupta dissipavit.

Abscedere.

Livius construirt dies Wort sehr häufig mit a. XXIV. 37. 4. nec ab armis aut loco suo miles abscedebat. XXXVI. 12. 6. an nusquam abscederet ab Romanis; XLV. 44. 17. ne ab eo abscederet; III. 8. 8. quanto longius ab urbe abscederent. Die übrigen Stellen, welche in dem specimen ausgeschrieben sind, sind: XXII. 33. 10. XXVI. 1. 2. — 3. 11. — 8. 3. — 31. 11. XXVII. 4. 1. — 13. 1. — 47. 5. — 50. 4. XXXVII. 53. 10. XXXIX. 23. 9. XLII. 56. 4. — 62. 1. XLIV. 13. 6. u. 9. XLV. 11. 7. Ebenso oft aber auch mit dem bloßen Ablativ: IX. 3. 5. civilibus muneribus abscesserat; XXIV. 1. 12. Rhegio abscessum est; XXVI. 7. 2. abscedere irrito incepto, wie auch XXIX. 35. 12. — XXXVI. 12. 11. Tyrio abscessit; 35. 1. abscederet obsidione, wie auch XXXVII. 31. 3. XXXVIII. 38. 7. regno abscedunt; XXXVII. 25. 2. abscedere custodia. Ueber diese doppelte Construction, namentlich über: a moenibus abscedere und moenibus abscedere cf. die Ausleger zu Liv. XLV. 11. 1.

Abscidere und abscindere.

Cic. Verr. II. 5. 1. 3. tunicam a pectore abscidit. Livius verbindet abscindere nie mit der Präposition, sondern mit dem Dativ der Person und dem Accusativ der Sache IX. 23. 12. omnium rerum respectum nobis abscidamus. XL. 25. 9. ne spem regibus absciderent und 37. 9. illa tibi oratio abscisa esset.

Absistere.

Bei Cicero findet sich dies Wort nicht, wie schon Goer. ad Leg. I. 13. 39. bemerkt. Cäsar hat es einmal: B. G. V. 17. ab signis absisteret mit a construirt. Livius, der das Wort oft gebraucht, construirt es stets mit dem einfachen Ablativ. Die hierher gehörenden Stellen sind in dem specimen ausgeschrieben. Bei Liv. XXVII. 15. 11. schwankt die Lesart der Codd., indem einige ab signis subsistere, andere absistere nec subsistere geben. Gronov. will aus der angeführten Stelle des Cäsar ab signis absistere lesen; ich möchte ab signis subsistere vorziehen, da diese einzige Stelle von dem sonst durch mehr als 30 Stellen gesicherten Sprachgebrauch des Livius abweichen würde.

Absonus.

Liv. I. 15. 6 nihil absonum fidei divinae originis; und VII. 2. 5. absoni *a* voce motus erant.

Absolvere.

Cic. pro Rosc. Com. 12. 36. *a* Fannio se absolvat. Der Gebrauch von absolvere mit einfachem Ablativ, um das Verbrechen, die Schuld zu bezeichnen, von der man freigesprochen wird, ist zu bekannt, um durch Stellen bewiesen zu werden.

Absterrere.

Bei Cicero habe ich es zwei Mal mit der Präposition a verbunden gefunden. pro Planc. 27. 66. a congressu absterreret und Verr. II. 2. 58. 142 a pecuniis absterrere. In gleicher Weise construirt es Livius II. 35. 4. absterrendo singulos a coitionibus; XXIII. 1. 10. (cf. die Herausgeber) ab urbe oppugnanda absterruere moenia und XXVII. 9. 8. quum absterrere eos a tam detestabili consilio vellent.

Abstinere.

Es findet sich zunächst ein doppelter Gebrauch dieses Worts, entweder als Activ oder als Neutrum; im ersteren Falle wird es fast nur mit der Präposition a, im andern mit a und auch mit dem bloßen Ablativ verbunden. Dies beweisen folgende Stellen des Cicero: Acad. II. 17. 55. a quibus tu te abstineas. de Fin. II. 22. 71. abstineat se ab injuria; ib. III. 11. 38. Tusc. IV. 37. 39. a se manus abstinuit; Phil. V. 12. abstineant manus animosque ab hoc scelere; manus abstinere a pupillo non potuisti; Verr. II. 1. 12. 36. abstineant manus a scelere; II. 1. 37. 93. manus a filio abstinere; Verr. II. 4. 15. 34. ab argento cupiditatem aut manus abstinere potuisse; 32. 71. a Capitolio manus abstinueris; ib. manus ab alienis pecuniis abstinueris; in Vat. 4. 10. manus a te abstinere; Phil. XII. 11. 26. manus a me abstinebit; de Orat. I. 43. 194. ab alienis manus abstinere; Verr. IV. 65. 146. ut manus abstinerentur ab illo. Die Lesart schwankt Verr. II. 3. 2. 4 ab iis se abstineant vitiis, wo in einigen Ausgaben a wegfällt, (cf. Zumpt. p. 430.) Verr. II. 2. 58. 142. ut jam videamur non a pecuniis capiundis homines abstinere, wo Orelli wegen der bei Cicero auffallenden Bedeutung von

abstinere lesen will absterrere; cf. Zumpt. p. 379. Auch sagt Liv. XL. 14. 4. non milites abstinuissem meos; cf. weiter unten. Ebenso Phil. XIII. 8. 17. sceleribus abstinere potuisset, wo in andern Ausgaben se hinzugefügt ist. Doch ließe sich dies durch eine fast gleichlautende Stelle rechtfertigen Phil. II. 3. 5. quod te abstinueris nefario scelere, wo erst die Junt. a hinzufügt. Außerdem steht die Construktion von abstinere im activen Sinne mit bloßem Ablativ nicht ganz vereinzelt da, denn Ep. ad Div. VII. 26. 2. steht: me ostreis abstinebam. — Im neutralen Sinne steht es bei Cicero mit dem bloßen Ablativ de Rep. I. 3. 6. meo nomine abstinent; de Div. II. 58. 119. faba abstinere; Phil. II. 3. 6. abstinere maledicto, wo Einige gegen den Sprachgebrauch maledicti lesen wollen; cf. Garat. p. 158 u. 155. Wernsd. und ad Att. IX. 7. abstinere pecuniis; de Off. III. 17. 72. abstinere possit injuria. Doch findet sich auch a Tusc. V. 33. 94. ab iis abstinere; de Orat. III. 43. 171. a me abstinuit und pro Sull. 29. qui a ceteris conjurationis causis abstinuimus. — Cäsar hat das Wort nur einmal B. G. VII. 47. mulieribus abstineret. — Bei Livius findet sich ein viel freierer Gebrauch dieses Wortes. Zunächst sagt er: abstinere in der Bedeutung von retinere, absterrere u. s. w. nicht bloß in der Verbindung mit manus, se, sondern auch mit andern Objecten; und dann entweder mit der Präposition a: XL. 14. 4. non milites abstinuissem meos; IV. 59. 8. a cetera praeda militem abstinuit, an welcher Stelle die Ausleger zu vergleichen sind; VII. 27. 8. ab aede abstinuere ignem; VIII. 19. 12. ut bellum ab innoxio abstineat; XLII. 26. 6. ab sociis suis non abstineret injuriam; XXVI. 24. 12. si Philippus arma ab Romanis abstinuisset; XXXIX. 16. 1. mentem a fraudibus abstinuissent; XXXVIII. 23. 2.; XXII. 23. 4. ab uno ferro abstineri oder auch mit dem einfachen Ablativ: XXXVIII. 23. 2. direptione praedaque abstinet militem (cf. Drak.); VIII. 19. 3. eorum finibus vim abstinerent; — 24. 5. Romano bello fortuna eum abstinuit; XXXIII. 34. 3 abstineret liberas omnesque Graecas urbes. Die Verbindung se abstinere findet sich bei Livius nur mit dem einfachen Ablativ verbunden: XXXIV. 3. 6. matronae vix foro se et concione abstinent; XXIV. 18. 10. quum censores se jam locationibus abstinerent; XXII. 25. 12. concionibus se abstinuit; VIII. 2. 7. se armis abstinuere; XXI. 49. 4. portu se abstinuerunt; nur einmal steht: XXXIV. 35. 10. se ab his abstineret, wo die Lesart hinsichtlich ab nicht schwankt. Zwei Mal habe ich die Redensart abstinere manus gefunden, einmal XXIX. 18. 6. abstinerent manus ohne Beisatz, dann IX. 5. 6. (cf. die Herausgeber) ut vix ab iis abstinerent manus. Am häufigsten gebraucht Livius abstinere im neutralen Sinne und zwar gewöhnlich mit einfachem Ablativ I. 14. 3. bello abstinuit; 15. 4. urbe abstinuit; II. 51. 4. abstinuere acie und ferner noch II. 45. 8. — II. 54. 4. — 56. 5. III. 10. 7. 37. 8 IV. 5. 3. — 44. 12. V. 3. 8. — 43. 8. — 47. 4. — 50. 7. VI. 22. 3. — 40. 12. VII. 7. 5. — 37. 13. VIII. 15. 8. X. 31. 13. XXI. 5. 9. — 10. 8. — XXIII. 19. 13. — 44. 9. XXVII. 16. 8. XXVIII. 3. 14. XXIX. 8. 9. — 23. 5. — 29. 11. XXX. 16. 10 XXXII. 8. 16. — 21. 33. XXXIII. 7. 5. XXXIV. 58. 6. XXXV. 39. 6. XXXVI. 5. 6. XXXVII. 21. 4. 7. — 45 14. XXXVIII. 31. 2. — 32. 4. XXXIX. 36. 9. (bis) — 50. 9. XL. 7. 3. 8. 14. XLII. 11. 5. 11. — 12. 8. — 29. 3. XLIV. 36. 3. Mit der Präposition a dagegen nur an folgenden Stellen: II. 16. 9. ne ab obsidibus quidem ira belli abstinuit, zu welcher Stelle Drak. zu vergleichen ist; 22. 4. a legatis violandis abstinuit; III. 36. 7. abstinebatur a patribus; V. 21. 13. ut ab inermi abstineatur; 25. 3. ab aetatibus abstinebatur; 47. 10. a ceteris abstinuit; XXI. 6. 4. ut a Saguntinis abstineret; XXIV. 26. 11. a qua aetate etiam hostes abstinere; XXXII. 34. 5. quod a sociis eorum abstinuerim; XXXIX. 25. 10. a legatis violandis abstinere; 36. 10. a quibus abstinere jussi erant;

XL. 20. 6. ab omni mentione abstinebat. Endlich bleibt noch eine ganz eigenthümliche Stelle: I. 1. 1. duobus Aeneae Antenorique omne jus belli Achivos abstinuisse, welche Construction sich durch eine andere Stelle nicht nachweisen läßt. Aber den Dativ so zu erklären, als wenn, wie Stroth meint, Livius pepercisse habe schreiben wollen, aber nach einem langen Zwischensatze jus belli abstinuisse gesetzt habe, ist mir sehr unwahrscheinlich; noch unwahrscheinlicher ist die Erklärung von Raschig, daß Liv. hier abstinere in der Bedeutung von parcere mit dem Dativ verbunden habe, weil so der Zusatz jus gar nicht erklärt wird. Das Einfachste wäre mit dem Med. a. m. s. *a* duobus Aenea Antenoreque zu lesen; doch sieht dies eher einem Glossem ähnlich; am besten noch würde man mit dem einfachen Ablativ Aenea Antenoreque fortkommen, der durch Beispiele aus Livius nachgewiesen ist.

Fassen wir nun die Construction dieses Wortes nach den gegebenen Beispielen zusammen, so ergibt sich, daß Cicero in der Verbindung se abstinere gewöhnlich die Präposition a, bei abstinere den einfachen Ablativ und die Präposition a gebraucht; daß Livius dagegen bei der activen Bedeutung von abstinere beide Constructionen anwendet, bei der neutralen überwiegend sich des einfachen Ablativ, seltener der Präposition a bedient. Aus den angegebenen Beispielen ergibt sich ferner, daß die von einigen Grammatikern aufgestellte Behauptung, als wenn abstinere (se abstinere) in der geistigen Bedeutung sich enthalten weit richtiger mit dem bloßen Ablativ, dagegen abstinere manus nur mit ab verbunden würde, wenigstens für die gute Latinität nicht stichhaltig ist. (cf. Schultz Gramm. § 293. Anm. 1.)

Abstrahere.

Cicero verbindet dieses Wort stets mit der Präposition a. Acad. II. 36. 114. ab hoc abstraxeris; Tusc. III. 15. 33. abstrahit a molestiis; IV. 17. 38. abstractus a ratione; de Rep. VI. 26. 28. se a corpore abstrahit; de Div. I. 31. 66. a corpore abstractus; — 37. 60. abstraxisse a sensu; de Sen. 6. 15. a rebus abstrahit; de Off. III. 1. 4. a solitudina abstrahamur; pro Sull. 4. 11. a cogitatione abstrahebat; pro Arch. 6. 12. ab tempore abstraxerit; pro Dejot. 14. 38. a sollicitudine abstraxeris; Phil. III. 12. 31. ab hoc imperio abstractum; de Orat. I. 18. 81. ne abstrahamur ab hoc exercitatione; de Orat. III. 36. 145. a conspectu abstraxit; Brut. 74. 259. *a* similitudine abstraxerat. Nur zwei Mal steht mit einiger Modification des Sinnes, pro Sull. 3. 9. ex tanto comitatu abstrahas und pro Cael. 24. 59. quum abstrahetur e sinu. — Ebenso sagt Cäsar: B. G. III. 2. ab se abstractos; B. C. III. 78. ab copiis abstractum. Auch Livius construirt es nur mit der Präposition a: XXIII. 8. 3. abstractum abs Decii latere; XXIV. 26. 12. abstractam a penetralibus jugulant; XXVI. 7. 7. abstracturam ab oppugnanda Capua; 12 12. abstrahi ab Capua obsidenda; XXVIII. 12. 8. abstractam a cultu agrorum; XXXVII. 27. 6. a portu abstracturum naves; XXXVIII. 27. 5. ingressos ab direptione abstrahere; XL. 16. 8. abstrahi ab obsidione; XL. 31. 7. abstractos a praesidio. Nur einmal steht XXXIX. 49. 12. ex oculis hominum abstraxerunt.

Adimere.

Dieses Wort wird bei Cicero gewöhnlich mit dem Dativ verbunden, wofür nur einige Stellen als Belege dienen mögen, z. B. Parad. III. 2 pro Rosc. Am. 51. ad Att. II. 16. Ich würde dies Wort daher auch nicht erwähnen, wenn die Lexica nicht einer eigenthümlichen Stelle des Cicero Erwähnung thäten: Verr. IV. 67. 151., wo die besten Mss. haben: quum iste a Syracusanis ademisset, die Vulgata dagegen a wegläßt; cf. Zumpt. z. d. St. p. 816. Livius construirt das Wort ganz regelmäßig.

Alienare.

cf. eben abalienare. Bei Cicero findet es sich nur mit a construirt. de Fin. III. 5. 16. alienari ab interitu; ib. §. 18. alienatos a falsa assensione; Lael. 21. 77. alienatus es a collega; Phil. II. 15. 38. a me alienabat (al. abalienabat). XII. 4. 10. alienati a senatu; Verr. II. 3. 20. 52. abs te alienari provinciam; pro Sull. 22. 64. animos alienare a causa; pro Sext. 18. 40. tribunum a se alienare; de Inv. I. 15. 20. a quo alienatus; 17. 24. alienes ab iis voluntatem; ad Her. I. 6. 9. a nobis alienat; Top. 8. 37. quae a nobis alienata sunt. ad Div. III. 6. 4. a te alienare voluntatem; ib. V. 8. 2. te a me alienarunt; XV. 1. 5. alienata a nobis; so auch Plancus bei Cic. ad Div. X. 15. 3. ab republica alienata; ad Quint. II. 3. 4. populo a se alienato; ad Att. I. 14. 6. a se alienavit; 18. 9. ne alienarentur a senatu; VII. 4. 2. ab se alienatum; XI. 7. 5. animo a me alienato. Cäsar hat keine Stelle, aus welcher auf die Construction dieses Wortes geschlossen werden könnte. Livius hat dagegen sowohl die Construction mit dem bloßen Ablativ, als auch mit der Präposition a. VII. 18. 12. alienatas discordia mentes; XXV. 39. 4. alienatos sensibus; XXXV. 31. 4. alienati Romanis, wie die besten Codd. geben, weshalb Drakenbroch a nicht hinzuzufügen braucht. (Es kann auch der Dativ sein.) Häufiger steht a. II. 12. 13. alienato ab sensu animo; VI. 15. 3. alienatis à memoria animis; VIII. 12. 10. alienatus ab senatu; 35. 12. alienavit a dictatore animos; XXVI. 14. 3. alienatis mentibus ab imminentis sensu mali; XXXIV. 49. 8. alienati ab societate Romani; XXXIX. 29. 3. alienaverunt a Romanis. Mit dem Dativ steht es endlich offenbar XLIV. 7. 8. regem sibi alienavit. Hierher rechne ich auch die Stelle XXX. 14. 10. quae regem nobis alienasse.

Alienus.

Wie alienare mit dem Ablativ, der Präposition a und zuweilen auch mit dem Dativ sich in der guten Latinität construirt findet, so auch sein Stammwort alienus und zwar in der Weise, daß die Construction mit a die gewöhnlichste ist, die mit dem bloßen Ablativ weniger vorkommt und die mit dem Dativ und Genitiv die seltenste ist. Die einzelnen Beispiele mögen dies beweisen.

Cicero verbindet alienus mit a: Acad. I. 43. alienum a sapiente. de Fin. III. 19. 63. ab homine non alienum; 20. 68. a sapiente alienis; 21. 70. alienum ab justitia. V. 15. 43. a rebus alienos; Tusc. II. 15. 35. a sensibus alieni; de Off. I. 9. 30. a se alienum; 29. 103. ab actionibus aliena; de Orat. II. 5. 20. ab hoc genere alieni; 49. 200. alienissimis a me. pro Mur. 27. 56. a Murena alienis; 41. 90. alienissima a mansuetudine (wo Lambin und Andere a weglassen); pro Sull. 10. 31. alienum ab eo; 30. 83. alienas a sanitate; pro Sext. 17. 39. a me alienus; 30. 64. alienam a me; in Vat. 1. 3. a te alienissimum; pro Scaur. 2. 39. alienus a Sardis; pro Rab. pp. 3. 6. alienus ab imperio; pro Lig. 2. 6. alienus a te; pro Reg. Dejot. 8. 22 9. 24. a te alieno; Phil. VIII. 6. 18. a se alienis; XI. 4. 10. alienus ab eo; X. 6. 12. a qua alienis; pro Quint. 23. 73. ab hoc alienissimi; pro Rosc. Am. 16. 46. a litteris alienus wie Verr. II. 2. 26. 64.; 46. 135. alienum a causa; Verr. II. 1. 49. 123. alienus a genere; II. 4. 49. 109. aliena ab ratione; II. 5. 27. 70. a metu alienissimos; pro Cluent. 51. 152. ab causa aliena; pro Rab. 5. 15. alienum a commodis; de Orat. II. 5. 50. ab hoc genere alieni; ad Div. II. 17. a me est alienus; ad Div. IV. 6. 3. a me alieni; 7. 1. aliena a dignitate; VI. 10. 2. alienus a nobis; VII. 17. 1. a te alienissimum; XV. 4. 10. alieni ab imperio; ad Att. III. 24. 1. a nobis alieniores; IV. 16. 3. alienus a studiis. X. 4. 6. ab rationibus alienissimi; XIII. 37. 2. alienissimos a Caesare;

XVI. 3. 4. alienus ab aetate, a dignitate. — Mit dem bloßen Ablativ ſteht es: de Div. I. 38. 82. alienum majestate, wie auch II. 51. 105. Tusc. II. 27. 66. alienum natura, wo einige Mss. und Edd. *a* natura haben, wo Klotz zu vergleichen iſt, wie auch Tusc. V. 34. 98. (wo Orelli a in Klammern eingeſchloſſen hat, „sane saepissime alienus apud Cic. cum sumplici ablativo construitur“ indem einige Codd. a weglaſſen); ebenſo ſteht pro Tullio 4. alienum natura; de Off. I. 13. 41. homine alienissimum, wo Klotz p. 104. zu vergleichen iſt; pro Quint. 31. 98. alienum vita superiore; de Leg. Agr. II 25. 65. alienam actione tribunicia; in Vat. 11. 28. alienum virtute. Phil. XI. 9. 21. alienum temporum gravitate; ad Div. VI. 17. 1. alienum necessitudine; ad Div. XI. 27. 6. alienum nostra amicitia § 8. te alienus; ad Att. VI. 1. 21. alienum existimatione mea; XV. 26. 1. alienum prudentia; dann in der Verbindung alienus dignitate ad Div. VI. 17. 3. IX. 14. 2., XIII. 26. 3. wo Lambin a hat, ad Att. XIV. 17. A. 2. de Prov. Cons. 8. 18. — 17. 42. Phil. XI. 9. 21. — Mit dem Dativ ſteht es offenbar ad Att. I. 1. 1. aliena rationi nostrae; pro Caec. 9. 14. illi causae alienum. So ſagt auch Cälius bei Cic. ad Div. VIII. 12. 2. homine alienissimo mihi. Dann gibt es einige Stellen, wo an der Endung nicht erkannt werden kann, ob der Dativ oder Ablativ ſteht: ad Div. V. 17. 1. alienum institutis meis; ad Att. XIV. 13. aliena aetatibus. Verr. II. 5. 67. 173. alienum meis rationibus; pro Quint. 21. 66. aliena officis; Phil. XI. 7. 16. alienam his temporibus. Mit dem Genitiv verbunden ſteht es de Fin. I. 4. 11. alienum putet eius dignitatis; Acad. I. 11. 42. quae essent alienae firma et constantis assensionis. So wird auch ohne allen Grund de Div. II. 51. 105. von einigen Herausgebern alienum majestatis geleſen. Zweifelhaft ſind die Stellen de Nat. D. II. 30. 77. und V. 26. 78. wie aliena naturae. Endlich findet ſich bei Cicero einmal die Conſtruction mit in de Fin. I. 6. 17. in Physicis est alienus, wo alienus die Bedeutung von rudis, imperitus hat, und nach der Analogie dieſes Worts ſo conſtruirt iſt.

Bei Cäſar habe ich alienus nur einmal mit a gefunden B. C. II. 27. amicos alienos a Curione.

Auch bei Livius, der ſonſt das Wort alienus oft hat, findet es ſich nur an drei Stellen mit einem Caſus verbunden und zwar mit dem Dativ I. 20. 3. sacerdotium genti conditoris alienum. Dann an 2 Stellen mit dem Subſtantivis, an deren Endung der Caſus nicht erkannt werden kann XXIX. 29. 8. non alienus sanguine regibus und XXXV. 49. 13. nihil tam alienum rebus vestris est, an welchen beiden Stellen ich die Caſus ebenfalls für Dative halte. Schließlich möchte ich noch einer Stelle gedenken, bei Cic. ad Her. III. 3. 5. nec idoneas dignitate sua judicare, wo Orelli den Ablativ beibehält, mit den Worten: rariorem adj. idoneus constructionem oblitterare ausus non sum. Ich habe vergeblich bisher noch eine Stelle geſucht, durch welche ſich der Ablativ bei idoneus vertheidigen ließe. Vielleicht könnte er durch die Analogie von alienos, deſſen Gegentheil es hier iſt, erklärt werden. Auffallend bleibt die Conſtruction immer.

Richtig ſcheint mir der Unterſchied, welchen Schultz in ſeiner Grammatik § 293. Anm. 7. zwiſchen den verſchiedenen Conſtructionen angibt, wenn er ſagt: alienus einer Sache fremd, unangemeſſen, zu ihr nicht paſſend ſteht mit dem Genitiv, dem Dativ, dem Ablativ und mit a c. abl., in der Bedeutung abgeneigt, feindlich faſt nur mit ab, in der Bedeutung unbekannt womit, unbewandert worin außerdem auch mit in. Nur würde ich auf dies einzige Beiſpiel, wo in ſteht, keine Regel gegründet haben. Auch würde ich die Conſtruction mit dem Genitiv und Dativ, die nur auf ſehr wenige Stellen ſich ſtützt, und daher immerhin zu den Seltenheiten gehört, nicht als die gewöhnliche Conſtruction neben a und dem bloßen Ablativ geſtellt haben.

Amandare.

Dies Wort habe ich bei Cicero und Livius nur einmal gefunden, nämlich de Nat. Deor. II. 56. 141. amandavit a sensibus; und bei Livius XXXIX. 3. 6. ut se ex Italia aliquo amandarent.

Amovere.

Cicero conſtruirt dies Wort gewöhnlich mit a de Prov. Cons. 1. 2. a sententia amovebo; pro Rab. 4. 12. a corpore amovetis und ad Her. I. 15. 25. a nobis amovemus; dagegen ſagt er ad Att. I. 12. 2. ex istis locis amove. Bei Cäſar habe ich es nicht gefunden. Auch Livius verbindet es mit der Präpoſition a: II. 12. 13. amoveri ab altaribus; III. 38. 11. quantum a coetu se amovissent; IV. 41. 9. ab se amovens culpam; V. 6. 8. non vis hiemis ab urbe circumsessa semel amovere possit. 32. 8. Furium ab urbe amoveri; 51. 9. alia amovemus ab hostium oculis; XXV. 16. 14. locum te dixisse a conspectu amotum; XL. 51. 3. ab his columnis signa amovit. Nur einmal ſteht es ohne Präpoſition VI. 33. 3. ni nefandos ignes procul delubris amovissent, wo gewiß procul die Auslaſſung der Präpoſition bewirkt hat.

Arcere.

Dies Wort conſtruirt Cicero mit dem Ablativ c. ab pr, ſeltener mit bloßem Ablativ. Parad. 23. arceat ab improbitate; de Rep. V. 4. 6. a delictis arceret; de Leg. I. 14. 40. ab injuria arcere; 19. 51. a stupro arcentur, wo Lambin ohne allen Grund die Präpoſition verwirft; de Off. I. 34. 122. a libidinibus arcenda; in Cat. I. 13. 30. a vita arcebis. Phil. VI. 3. 6. ab urbe arceatur. Mit dem bloßen Ablativ findet es ſich Tusc. I. 37. 89. arcens reditu; Phil. II. 40. 104. sedibus arcebit; Phil. V. 13. 37. arcuit Gallia; XI. 2. de Leg. II. 10. 25. aditu arceamus. Phil. XI. 2. 4. progressu arcuit, a reditu refrenavit, wo die Concinnität der Rede die Herausgeber wohl bewogen hat, a vor progressu hinzuzufügen; refrenare wird auch ſonſt mit a verbunden, z. B. pro Cael. 31. 76. refrenandi a gloria, ſo daß man a auch hier nicht weglaſſen kann. Mir ſcheint die Leſeart ganz richtig, denn Cicero conſtruirt nach den angeführten Beiſpielen arcere mit bloßem Ablativ im örtlichen Sinne, mit der Präpoſition im übertragenen geiſtigen Sinne, eine Bemerkung, die ſich ſpäter auch bei den ähnlichen Wörtern wie prohibere u. ſ. w. beſtätigen wird. Livius hat dies im Ganzen auch, wenigſtens beim bloßen Ablativ, beobachtet. Er conſtruirt arcere mit a: I. 27. 10. ab effusa fuga arcebat; V. 18. 12. ut exitium ab urbis tectis arcerent; VI. 9. 7. vim ab se arcentes; X. 11. 13. vim atque injuriam ab se Samnitium arceant; XXVI. 5. 10. Campanos facile a vallo arcebat; XXXVIII. 33. 11. a quibus vim arcuerat; XLIV. 24. 5. Antiochum ab Aegypto arceri; Fragm. 91. p. 820. Dr. Pompejum ab Hercania arceat. — Mit dem bloßen Ablativ conſtruirt er es: II. 23. 12. foro arcebat; III. 8. 5. populationibus arcendis agro oppositus; V. 8. 8. suis munitionibus arcere; VII. 25. 13. Graecos littoribus arcere jussit; 26. 13. quum littoribus arcerentur; 35. 6. nec adscensu arcuerint; VIII. 2. 11. Latinos arcerent Samniti agro; IX. 24. 7. hoc quidem adscensu arcuerint; X. 23. 4. Virginiam matrona sacris arcuerat, wie XLV. 5. 4. XXI. 10. 6. arcentur foedere; 17. 6. ad arcendum Italia Poenum, wie XXVI. 28. 2. u. 35. 10. XXI. 26. 6. agro arceri; 57. 1. quo portis moenibusque vim arcerent; XXII. 54. 6. ut matronas publico arceant; 59. 5. quum aqua arceremus; XXIV. 34. 16. arcere commeatibus hostem; 40. 4. hostem terra aut maritimis viribus arcerent; XXV. 9. 6. ad arcendum populationibus

hostem; XXVI. 20. 2. agro eos arcuissent; 25. 6. ad arcendos aditu Aetolos, wie XXXI. 17. 1. XL. 7. 8. XLII. 6. 2. 41. 6. ut arceamus transitu hostes, wie XXXVII. 37. 1. XXXVII. 30. 7. ut Attalum littorum appulsu arceret; XXXIV. 58. 4. urbibus arcere Antiochum; XXXVII. 11. 7. terra melius arceri quam mari hostes; XXXVIII. 29. 1. quo arceri posset; XXXIX. 22. 5. arceri Romano agro; XLI. 23. 15. quo arcentur Peloponneso; 24. 16. nos regno arceamur; XLIV. 20. 3. ut flumine arceantur. In allen dieſen Stellen iſt arcere im lokalen Sinne gebraucht; nur einmal ſagt Liv. III. 21. 7. ut populum Romanum licentia arceas.

Arripere.

Hier ſind einige Stellen bei Cicero zu bemerken: pro Mil. 4. 10. legem ex natura ipsa arripuimus, wie pro Sext. 32. 69. cognomen ex imaginibus arripuit, welches letztere freilich nach der Analogie von nomen accipere, ducere u. ſ. w. mit der Präpoſition ex verbunden ſein könnte; pro Mur. 6. 13. arripere maledictum ex trivio aut ex scurrarum aliquo convicio; de Fin. III 2. 4. arripere verba de foro non potest, an welchen Stellen es die Bedeutung von sumere und depromere mit dem Nebenbegriff der Gewaltſamkeit und Unwillkürlichkeit hat und demgemäß auch ſo conſtruirt wird. de Off. III. 23. 89. ſteht si tabulam de naufragio stultus arripuerit, wo es dem Begriffe von eripere ähnlich kommt, in welchem es bei Livius mit a verbunden iſt, ab lanio cultro arrepto III. 48. 5.

Aspernari.

Cicero hat dies Wort pro Cluent. 68. 194. in der eigenthümlichen Bedeutung von defendere, arcere gebraucht: cujus ego furorem atque crudelitatem deos immortales a suis aris atque templis aspernatos esse confido; ebenſo pro Rosc. Amer. 13. 154. praescriptionem nisi hoc judicio a vobis rejicitis et aspernamini, wo es durch die Hinzufügung von rejicere noch näher beſtimmt iſt. In den übrigen Stellen conſtruirt es Cicero wie auch Livius ſtets mit dem Accuſativ.

Auferre.

In der Bedeutung davontragen, entfernen, wegnehmen, entnehmen, entwenden wird es bei Cicero mit a, de und ex und mit dem Dativ der Perſon und Accuſativ der Sache conſtruirt, wie die folgenden Stellen beweiſen. Die letztere Verbindung iſt nicht häufig. Ich habe ſie gefunden: Verr. II. 1. 34. 86. quid Milesiis abstulerit; ib. 3. 73. 170. hic numos abstulit; 171. id civitatibus auferre (cf. Zumpt. p. 506.); ib. 4. 20. 42. Calidio equuleos aufert; und 26. 57. hominibus honestis de digitis annulos aureos abstulisse; de Off. III. 6. 29. abstulerit cibum alteri. Auch bedeutet es dann nur entwenden, entziehen. Am gewöhnlichſten iſt die Conſtruction mit der Präpoſition a. pro Flacc. 25. 59. ab se pecuniam abstulisse; ib. 23. 55. pecuniam a se ablatam (bis); in Vat. 15. 36. a republica gubernationem auferre; pro Scaur. 2. 4. e. quam ab sociis abstulisset; pro Rab. 13. 38. qui abstulit a rege; pro Quint. 5. 20. a Scapulis paucos dies aufert; pro Rosc. C. 13. 38. quid tu auferre potes a Flavio und 5. 30. 40. 41. Verr. II. 1. 4. 11. alieno nomine a quaestoribus pecuniam abstulisse; ib. 1. 7. 19. ab senatu auferantur judicia (werden ihnen entzogen); — 10. 27. ubi aliquid ereptum aut ablatum a quopiam (wo andere bloß quopiam oder quoipiam geben (cf. Zumpt. p. 110.); — 22. 59. quae ab sociis per scelus ablata ereptaque essent; — 38. 97. ab homine quae voluit in Dolabellam abstulit; Verr. II. 2. 54. 124. fit ut pretio novus vincat, litteras a praetore auferat; 57. 141. ab sociis auferri; 58. 143. si

eam ab his pecuniam abstulisset; 59. 145. quot nominibus a Syracusanis statuas auferes; Verr. II. 3. 8. 20. ut ab invito aratore plus decuma non possit auferri; 15. 39. magnus a multis frumenti numerus ablatus; 36. 83. utrum impudentius a sociis abstulit; 42. 102. ab his plus aliquanto ablatum esse; 72. 168. magistratus a publicanis pecuniam auferre; — 76. 175. abs te pecuniam abstulisse; 77. 179. a populo Romano pecuniam abstulisti; 85. 197. a me binos denarios aufers; 96. 224. ab sociis maxima pecunia auferatur — Verr. II. 4. 7. 14. ab homine eo eripuisse atque abstulisse; 12. 29. a Philarcho phaleras abstulisti (3 Mal); 14. 32. quum iste ab sese hydriam abstulisset und gleich quod vas a se esset ablatum; 16. 35. a quo hydria ablata est und ab hoc vasa abstulit; 17. 37. a Caelio vasa abstulisti; mensam ad Diodoro abstulisti; si quid ab illo abstulisti; a Lysone signum ablatum; 17. 38. a quibus auferebat; 20. 42. ab equite aufert; 22. 48. ab Aeschylo pateram abstulisse; 41. 90. clientelam auferre a patronis; 66. 135. ut abiis Venus auferatur. Verr. II. 5. 5. 10. a Leonida numorum aliquid auferre; 7. 15. ab equite HS. centum abstulisti; de Leg. Agr. I. 4. 12. maximam pecuniam se a Fausto ablaturos; de Orat. I. 56. 239. responsum ab eo abstulisset; ad Att. XIII. 13. 1. totam Academiam ab hominibus nobilissimis abstuli; XVI. 11. 3. a Varrone illud non abstuli; Top. 4. 21. id ab invito auferri non potest. Mit e findet es ſich conſtruirt de Fin. II. 34. 112. auferre ex Hymetto; Phil. II. 44. 114. e conspectu abstulerunt; Verr. I. 18. 56. ex Sicilia abstulisse; Verr. II. 1. 4. 11. ex urbibus auferre; Verr. II. 1. 21. 57. ex fano abstulisti; 3. 7. ex templis ablata; — 17. 45. ex aede ablatum; II. 11. 3. 6. wie auch II. 4. 57. 128. (bis) 59. 136. — ib. II. 4. 3. 6. und 38. 77. ex urbe auferebat (cf. 60. 135.) — 62. 139. ex hereditate abstulisse. II. 5. 11. 28. e convivio tamquam e proelio auferetur. Aehnlich ſteht de Div. I. 25. 84. ex aede surrepta und de Div. II. 32. 69. ex horreis direptum. Endlich de findet ſich ad Att. VII. 4. 2. auferre de aerario; de Nat. I. 29. 82. de locis ablata simulacris; III. 33. 84. de delubris auferre; Verr. II. 4. 12. 27. de sacrario ablatum, wie auch II. 1. 4. 3. 7., wo alſo Zumpt. nicht richtig e gibt; IV. 4. 26. 57. de digitis annulos abstulisse. — Livius conſtruirt auferre mit dem Dativ der Perſon und Accuſativ der Sache: I. 16. 1. ut conspectum ejus concioni abstulerit; III. 67. 4. auferte imperium indignis; Ep. IV. ager Ardeatibus ablatus; VI. 15. 3. ne abstuleritis observantibus etiam oculos; 9. 11. arma viris auferre; XXVI. 35. 6. tributis annuis ablatum; Ep. XXVII. quantum populo R. abstulisset; 13. 7. signa cohorti abstulisset; Ep. XXIX. quod pecuniam Proserpinae abstulerat; Ep. XLI. quibus ablata erat pars. Mit a verbunden ſteht es: IV. 1. 3. auferre a primoribus ad plebem; VI. 41. 7. qui auspicia a patribus aufert; VII. 18. 2. ablato a plebe consulatu; XXIII. 5. 11. quod a nobis ablatum est; XXVIII. 27. 14. imperium ablatum a tribunis. So ſteht auch IV. 41. 5. ab conspectu suorum ablatum, während XXIX. 27. 6. e conspectu terrae ablati sunt. — Mit e verbunden findet es ſich: IV. 33. 8. pulvis lucem ex oculis virorum aufert; XXX. 18. 13. auferri ex proelio. Einmal ſteht de V. 49. 1. auferri aurum de medio, welches letztere faſt immer ſo heißt, z. B. recedere de medio pro Rosc. A. 38. 112., während recedere ſonſt mit a conſtruirt wird; ebenſo remota de medio Verr. II. 2. 73. 181. Eigenthümlich endlich gebraucht Liv. auferre V. 39. 11. sacra publica a caede auferre (gleich removere).

Aus allen dieſen Beiſpielen geht hervor, daß auferre mit a oder dem Dativ verbunden wird, ſobald es ſich um Perſonen handelt, de und ex dagegen nur beim Orte. Am ſchlagendſten beweiſt

dies eine Stelle des Cicero, wo beide Constructionen verbunden sind: Verr. II. 4. 26. 57. hominibus de digitis annulos abstulisse und ib. 3. 7. ab Hero de sacrario abstulit.

Avehere.

Bei Cicero und Cäsar findet sich dies Wort nicht. Livius, der avehere sonst mehrfach gebraucht, hat es gewöhnlich mit einfachem Accusativ verbunden. Im Ganzen finden sich folgende andere Constructionen: e IX. 4. 1. quum citato equo e castris est avectus; a 27. 11. avectus ab suis.

Avellere.

Cicero construirt avellere mit a. Tusc. III. 6. 12. sive secetur aliquid, sive avellatur a corpore; so auch de Fat. 10. 23. a corporibus avellere; pro Mur. 41. 90. a sacris avellere; de Rep. I. 1. 1. a portis avulsum; ad Div. VI. 4. 4. ab republica avellar; de Orat. III. 5. 20. nullum est genus rerum, quod avulsum a ceteris.... de Off. III. 21. 83. a tanto errore avellere (wo die Lesart zwischen evellere und avertere schwankt). Mit ex verbunden steht es ad Att. III. 9. 1. ex complexu avellerentur (wo einige Ausgaben evellerentur geben); de Div. I. 50. 112. ex monte avulsa; de Sen. 19. 71. ex arboribus avelluntur und Verr. II. 4. 49. 110. e signo avellendum. Nur einmal findet sich de pro Font. 17. 36. de complexu avellet atque abstrahet. Nur einmal findet sich der Dativ, welcher in der spätern Latinität gewöhnlich angewandt wird: ad Div. V. 12. 5. sibi avelli jubet spiculum. Diese Stelle ließe sich allenfalls vertheidigen durch eine andere in Pis. 22. 52. convulsa sedibus, wenn man hier nicht e sedibus vorziehen will, weil dies Wort jedoch sonst auch nur mit ex verbunden wird Verr. II. 5. 72. 186. convellere e sedibus, und gleich darauf § 187. e sacro convellendum. Bei Livius findet es sich nur zwei Mal XXII. 7. 11. neque avelli, utique ab notis, poterant und XXXVIII. 9. 12. avelli velut a corpore suo aegre patiebantur. So wird divellere ebenfalls construirt de Off. III. 3. 13. a virtute divelli potest; Part. Orat. 17. 57. a quorum caritate divellatur. Revellere mit de verbunden steht in Pis. 11. 25. de corpore reipublicae tela revellente. Bei diesen Wörtern ist die örtliche Bedeutung von de und ex nicht ganz streng gehalten und nach der Analogie von secernere, separare u. s. w. auch a gesetzt. Ueber evellere cf. weiter unten.

Avertere.

Cicero construirt avertere stets mit der Präposition a, de Rep. II. 35. 60. a privatis averterant; de Nat. I. 36. 101. avertunt pestem ab Aegypto; II. 56. 141. avertunt ab oculis ea; Lael. 1. 5. animum a me avertas; pro. Mur. 21. 43. a spe avertunt; Phil. IV. 1. 3. a pernicie avertiset; V. 11. 28. ab urbe avertit; VI. 7. 18. avertere a republica; X. 3. 6. a scelere avertit; XIV. 9. 25. a jugulis avertit; 12. 33. ab urbe avertisti; pro Flacc. 28. 69. a judicibus avertitur; pro Sext. 31. 67. mentem a defensione averterant; Orat. 40. 138. ut ab eo avertat animos; ad Div. VI. 1. 1. avertere a miseriis; Balbus bei Cic. ad Att. IV. 11. 15. A. 2. ab sermone avertisset; ad Att. XVI. 7. 5. ab infamia averteret. Ebenso wird auch aversus von Cicero mit a verbunden: Tusc. IV. 6. 11. 14. und 15. 34. 21. 47. — 28. 61. de Rep. III. 35. 47. aversa a ratione; 9. 22. aversa a praescriptione; Catil. III. 9. 21. aversus a vero; pro Arch. 9. 20. aversus a Musis; Phil. VIII. 11. 32. Verr. II. 3. 69. und III. 69. 163. (gestohlen) a republica aversi; ad Div. XV. 4. 7. a Cappadocia aversas; ad Att. XI. 5. 4. aversissimo a me animo; Fragm. 15. p. 476. Orell. sit a venereis amoribus aversus.

So sagt auch Plancus bei Cic. ad Div. X. 24. 2. u. 4. ab omni sollicitatione aversos; und aversum ab cogitatione. Nur einmal steht in demselben Brief von der Hand des Plancus § 6. in aversissimam illis Hispaniam, wo einige Herausgeber adversissimam lesen wollen. Ebenso construirt avertere auch Cäsar, mit Ausnahme einer Stelle, mit a. B. G. I. 16. ab Arari averterat; ib. 20. animi a se averterent. c. 24. ab Helvetiis avertit; VI. 42. ab ipso vallo avertisset; ferner B. . I. 4, III. 9. 79. (bis) Nur einmal steht B. C. III. 21. ohne alle Variante eo itinere sese avertit; während c. 79. (zu welcher Stelle Oudendorp zu vergleichen ist) a directo itinere averterat gelesen wird, obschon auch hier die Vulgata a wegläßt. Livius gebraucht avertere sehr häufig und construirt es auch fast nur mit der Präposition a. Prooem. 5. ub me a conspectu avertam; I 28. 5. ut averteretur a certamine animus; c. § 11. avertere a tanta foeditate oculos; wie auch II. 5. 6. IX. 5. 14. — 58. 9. avertendo noxam a coacta; ebenso II. 45. 5. III. 17. 5. — 24. 9. — 58. 3. 61. 9. IV. 1. 6. — 20. 3. — 22. 6. — 25. 3. — 52. 3. — 56. 3. — 58. 14. — 59. 9 V. 11. 4. — 45. 7. VI. 9. 3. — 20. 10. — 21. 7. VII. 5. 7. — 38. 5. — 42. 8 IX. 22. 2. — 24. 11. — 27. 15. — 38. 6. X. 10. 6. — 21. 11. XXI 19. 6. 8. — 29. 6. XXIII. 18. 9. — 38. 6. XXIV. 5. 11. — 6. 9. — 29. 6. XXV. 26. 7. — 30. 5. — 38. 4. XXVII. 17. 2. — 25. 14. XXVIII. 33. 13. XXIX. 24. 4. XXX. 15. 11. XXXII. 11. 6. — 19. 11. — 34. 6. XXXIII. 28. 7. XXXIV. 47. 4. XXXVI. 7. 15. XXXVII. 25. 8. — 53. 3. XXXVIII. 10. 3. XXXIX. 8. 1. — 53. 12. XLIII. 4 8. Nur XXV. 19 6. sagt er ut averterent Capua Hannibalem, während XXVI. 13. 13. steht: sepulcra temerata ac violata a Capua non averterunt. Ebenso steht aversus mit a: II. 11. 5. porta aversissima ab hoste; 11. 8. a proposito aversus; III. 70. 4. VI. 6. 4. VII. 42. 6. VIII. 9. 10. XXI. 8. 4. XXII. 13. 6. — 24. 8. — 43. 10. XXIV. 13. 8. XXVI. 38. 7. XXXV. 28. 11. — 47. 3. XXXVII. 8. 15. — 45. 6.

Avocare.

Cicero construirt avocare stets mit a: Acad. I. 4. 15. a rebus avocavisse; de Fin. I. 1. 2. avocent a philosophia; Tusc. III. 15. 33. ab avaritia avocari; IV. 38. 60. V. 14. 42. Fragm. de Rep. 1. Orell. de Leg. II. 4. 9. 10. de Div. I. 49. 111. de Fat. 5. 11. de Sen. 5. 15. pro Sext. 48. 103. pro Balb. 26. 59. — 27. 60. Phil. II. 23. — 45. 115. VI. 3. 6. pro Rosc. A. 32. 90. ad Div. IV. 5. 5. XVI. 23. 2. XII. 27. 4. Tusc. III. 15. 33. avocatione a molestia. Ebenso auch Livius III. 16. 6. avocato populo ab armis; VI. 18. 2. VII. 2. 11. VIII. 23. 11. XXII. 33. 10. XXV. 2. 3. XXVI. 33. 5. XXVII. 4. 2. XXXV. 6. 6. XXXVII. 38. 7. XLIII. 16. 9. 11. XLV. 20. 2.

Cadere.

findet sich bei Cicero construirt mit dem bloßen Ablativ in der Redensart causâ cadere de Fin. II. 17. 55. cadere causa, wo Lambin cadere causam lesen will und viele Mss. cedere causae geben; ad Her. I. 12. 22. causa caditis; de Inv. II. 19. 57. ut causa cadatis, wo in einigen Ausgaben a causa steht; de Orat. I. 36. 166. ut ei... causâ cadere liceret und gleich ne adversarius causa caderet. Eigenthümlich steht § 167. in der guten Mss. causae caderet. Mit ex steht es Part. Or. § 57. si bona ex fortuna cadat; de Div. I. 15. 27. cadere ex pulli ore; § 28. si ex offa quid in solum cecidisset; II. 34. 73. aliquid ex ore cadere, und gleich darauf offa cecidit ex ore; 35. 73. si aliquid ex ejus ore cecidit; de Fat. 3. 5. steht ex equo cadere, wofür einige Mss. de geben. Mit de endlich steht es Phil. XIV. 7. 21. de manibus arma cecidissent, wie Phil. XII. 3. 8. fluent arma de manibus steht. Livius sagt: XXII. 1. coelo cecidisse.

Cedere.

wird von Cicero mit dem bloßen Ablativ, mit ex, de und a verbunden. Mit bloßem Ablativ steht es fast nur in der Redensart Italia, patria, urbe cedere, ad Att. VII. 13. 1. Italia cedit, ad. Att. VIII. 2. 4. Italia cedendum; IX. 10. 6. ut Italia cederem; 19. 2. Italia cessit, wo Lambin unnöthigerweise ex hinzufügt, obschon er an den frühern Stellen nichts ändert; pro Mil. 14. 36. urbe cessi und pro Mil. 25. 68. cessisset patria, endlich noch einmal pro Mil. 27. 75. hortorum possesione cessisset. Doch steht auch ex bei gleichen Verbindungen ex urbe cederet Phil. I. 4. 9.; cederet ex civitate pro Mil. 30. 81.; cedere e patria Phil. X. 4. 8. So sagt auch Brutus in einem Briefe ad Div. XI. 1. 3. cedendum ex Italia. Endlich steht noch ex incendio cedens. In der Redensart cedere vita scheint beides gesagt zu sein Tusc. I. 15. 35. vita cesserunt, wo andere e vita lesen, was sich durch die Stelle Brut. 1. 4. bestätigt. So sagt Cicero auch decedere vita und e vita. Endlich findet sich einmal a. ad Att. V. 20. 4. cedentes ab oppido, wie ja auch decedere verbunden wird, und einmal de ad Att. VII. 22. 2. cedendum de oppidis, wo Lambin de wegläßt. — Cäsar hat es in der Redensart loco cedere; so de B. G. VII 62. 7. loco cessit, B. C. II. 21. 4. loco cedere cogebant; III. 51. 2. loco cesserunt. Livius construirt es mit e VII. 24. 3. cesserat ex acie, sonst mit bloßem Ablativ: Praef. II. civitate cedere, wie auch 2. 13. — 30. 9. cessere Aequi campis; III. 14. 2. cessisse possessione, wie III. 45. 2. IV. 6. 10. — 53. 6. — XXIV. 22. 9. — XLIV. 8. 4. — XXXVII. 35. — III. 34. 8. cedentibus invicem appellatione; XXII. 27. 8. nunquam parte cessurum; — 54. 11. Sicilia ac Sardinia cessere; XXIV. 6. 8. Sicilia sibi omni cedi, zu welcher Stelle Drakenb. zu vergleichen ist; ebenso 29. 10. — XXIV. 14. 7. qui loco cessisset, wie XXVI. 5 3. XXXIX. 31. 5. — XLII. 50. 2. agri parte cedendum; § 4. regno cedendum (wie XXXIII. 12.). — § 11. cessisse regno; 62. 10. urbibus, agris locisque, quibus Philippus cessisset, cessurum; XL. 11. 11. nisi sibi et tota Cypro et Pelusio agroque... cederet; XXXIV. 1. civitatibus cedendum; XXXII. 35. 10. Jasso non cessurum (ter). — 37. 5. cessurum urbibus; XXX. 31. 7. cedentem Italia; XXI. 61. 6. cedit agro, Epit. XXXVII. omnibus provinciis cederet.

Cognoscere, audire, quaerere, percontari, scire, sciscitari u. s. w.

Die Ungenauigkeit der Grammatiker, welche entweder die Construction von einzelnen dieser Wörter gar nicht oder nur sehr ungenau angeben, sobald die Person, von der das Gehörte ausgeht, bezeichnet wird (wie z. B. nach einigen quaerere nur mit ex construirt werden solle), bestimmt mich, auf die Verbindung derselben näher einzugehen.

Ich beginne mit audire, bei welchem Cicero die Präpositionen a, ex und de mit der Person verbindet, von welcher das Gehörte zugebracht ist. Mit a steht es nicht häufig: Acad. II. 4. 10. ab Antiocho audita; Tusc. III. 14. 30. a docto audisse; de Div. II. 13. 32. ab haruspice audivimus; de Senect. 13. 43. (drei Mal) a majoribus, a senibus audivi; de Off. III. 26. 98. audiat ab Ajace; ad Att. X. 10. audire ab Afranio; pro Cluent. Av. 10. 29. auditis non ab inimico; Phil. I. 4. 10. a Bruto audieram; II. 19. 47. ab inimico audire; ferner noch de Off. III. 2. 5.; pro Planc. 24. 53.; Verr. I. 1. 12. 32.; II. 3. 68. 160. pro Cluent. 25. 69.; pro Rab. 5. 17. und ad Div. III. 7. 4. So sagt auch Cic. in Vat. 13. 37. audire a te, welches Lambin in ex te, Orelli dagegen in de te verwandeln will. Beide Conjecturen sind nicht nöthig, da Cicero zuweilen, wie aus den angeführten Stellen hervorgeht, die Construction mit der Präposition a anwendet und die Lesart ferner gerade deshalb, weil sie immer seltenern Gebrauch gibt, schon an sich beizubehalten wäre. Aus gleichen Gründen möchte ich Verr.

II. 4. 29. ab rege audisset mit den besten Mss. lesen und ex für eine Verbesserung der Abschreiber halten. Ebenso selten findet sich im Verhältniß zu ex die Präposition de: Acad. II. 4. 4. de quibus audiebat; ib. 11. audisse de Philone; ad Div. IX. 7. 1. audivi de Lucio Caesare; XI. 12. 2. audiebam de Graecejo; XII. 8. 2. de Dolabella audiebamus; de Rep. II. 15. 38. de majoribus audivisses; de Off. III. 19. 77. de patre audiebam; in Vat. 16. 39. audire de te; ferner noch pro Balb. 5. 11. pro Leg. 2. 6. Verr. II. 1. 20. 53. II. 2. 65. 158. de Orat. III. 33. 133. Brut. 72. 252. Daß kein Unterschied zwischen beiden Präpositionen stattfindet, zeigt am Deutlichsten pro Cluent. Av. 10., wo Cicero eigenthümlich zwischen a und de wechselt. Ex dagegen ist ganz gebräuchlich und es mag ausreichen, von den zahlreichen Stellen, die nach meinen Collectaneen über 100 betragen, nur anzugeben: Acad. II. 4. 11. ex Academico audivisset; I. 1. 3. audivi ex Libone; 4. 13. ex ipso audiebamus; 4. 14. de Fin. I. 11. 39. e patre audiebam (wo einige Codd. a geben). V. 19. 54. ad Div. I. 9. 4. II. 10. 3. III. 5. 5. V. 5. 2. VI. 6. 2. — 10. 4. — 13. 2. VII. 14. 2. IX. 2. 1. X. 27. 2. XIII. 26. 1. — 68. 1. — 79. — ad Att. II. 16. 1. IV. 8. 3. V. 17. 2. VI. 1. 25. VI. 9. 1. VII. 5. 1. IX. 11. 1. X. 1. 4. 11. — 11. 2. — 12. 3. XI. 8. 2. — 16. 5. XIII. 30. 3. de Rep. I. 30. 46. — 46. 70. — II. 38. 64. III. 29. 41. de Leg. I. 2. 5. — 20. 53. — II. 3. 7. — 18. 47. — de Nat. I. 21. 57. — II. 4. 11. — 5. 14. — de Div. I. 15. 27. — 26. 29. — 28. 58. 59. — de Sen. 13. 43. — 23. 85. — de Amic. 4. 14. 16. — 27. 103. — de Off. I. 30. 109. Parad. 45. pro Planc. 37. 89. pro Cael. 2. 4. — 10. 24. — in Pison. 15. 36. — pro Mil. 10. 29. — 16. 44. pro Lig. 6. 18. Phil. I. 14. 34. pro Quint. 25. 79. pro Rosc. A. 17. 49. — 36. 104. pro Rosc. Com. 15. 43. Verr. I. 1. 28. — 53. 139. — 61. 167. II. 2. 8. 24. — 42. 102. — II. 3. 1. 3. — 24. 59. — II. 4. 12. 39. — 31. 70. — 45. 102. — II. 5. 11. 27. — 36. 94. pro Font. 11. 23. in Caec. 33. 98. pro Cluent. 68. 192. de Orat. I. 56. 239. II. 1. 3. — 3. 13. 6. 22. 33. 144. 36. 153. 37. 155. Top. 1. 2. ex te audiebam (wo andere a lesen). Top. 1. 1. Brut. 28. 107. — 40. 147. — 49. 183. — 56. 205. So sagt Cic. Fragm. p. 465. Or. ex te inaudieram. Cäsar construirt es nur mit a und ex; B. G. II. 31. ab aliis audierat; V. 1. a Pirustis audiebant; B. C. II. 29. ab alio audierat; und endlich B. G. VI. 37. ex captivis audierant und B. C. II. 38. ex perfugis audit. — Livius, der das Zeitwort audire sonst sehr viel gebraucht, setzt selten die Person, von welcher das Gehörte ausgeht, hinzu, und dann fast nur die Präposition a. I. 27. 9. ab rege auditum; XIII. 22. 6. quae a legatis audierat; XXIV. 22. 2. audisse a patribus Syracusanos; XXV. 38. 23. audiere ab novo duce; XLIV. 7. 10. ab invectis portum audit; XXXIX. 12. 8. qui ab illa audisset. Nur an 3 Stellen findet sich ex: Epit. V. ex centurione auditae; XXI. 38. 5. ex ipso se audisse Hannibale; XXVIII. 26. 7. ex obviis auditum. Die Construction mit de kennt also weder Cäsar noch Livius.

Accipere

construirt Cicero fast ebenso wie audire in dieser Bedeutung, nur daß a häufiger als ex steht, de sich, so weit meine Sammlung reicht, nur 2 Mal findet. Mit a steht es namentlich in der Bedeutung lernen: ad Att. XIII. 1. 1. accipies ab Erote; de Nat. I. 21. 59. a principe accepissem; de Div. I. 39. 86. und pro Mil. 7. 16. a patribus accepimus; de Div. II. 23. 50. acceperam ab ipsis; de Senect. 12. 41. a majoribus accepisse; pro Mur. 31. 66. accepi a senibus; Phil. I. 3. 8. a quibus accipio; Top. 1. 1. a doctissimo acciperes. Mit ex de Orat. II. 1. 3. ex homine acceperamus; ad Div. I. 6. 1. accipies ex Pollione. So sagt Cicero pro Quint. 6. 24. ex Publio narratum. Mit de verbunden findet sich accipere 2 Mal ad Att. XII. 5. 3. ego de bono auctore sic acceperam und de Leg. I. 1. 3. an ita factum, de Mario, ut scribis, acceperis. So steht

auch ad Att. II. 11. ex praetereunte excipere (accipere). Bei Cäsar habe ich accipere in dieser Bedeutung nicht gefunden. Livius, der dies sonst von ihm unzählige Mal gebrauchte Wort schon selten in dieser Bedeutung hat, gibt noch seltener die Person, von welcher das Gehörte ausgeht; Beispiele finden sich nur IV. 34. 6. ut a veteribus accepimus; XXII. 30. 9. famam a patribus accepissent; XXXVII. 53. 7. a patre accepi; wie auch XLII. 38. 9. in dieser bestimmten Redensart. Endlich bemerke ich noch, daß, während Livius sonst regelmäßig accipere in die Bedeutung empfangen, erhalten mit a construirt, er regnum accipere mit ex verbindet: XLII. 11. 8. ex quo accepisset regnum, was auch 49. 7. steht.

Discere

findet sich bei Cicero mit a, seltener mit de und ex construirt. Acad. II. 30. 98. (bis) ab eo didicerat; II. 33. 107. a quibus didicit; de Fin. I. 6. 20. a Polyaeno discere; wie noch V. 29. 88. — 31. 94. Tusc. II. 25 60. ad Div. VII. 8. 2. — 11. 3. ad Att. II. 9. 2. de Rep. II. 25. 45. de Leg. II. 20. 49. de Nat. I. 7. 17. — 33. 93. II. 6. 16. III. 6. 14. de Div. II. 2. 6. — 21. 48. — 51. 106. de Sen. 2. 6. de Orat. III. 61. 228. Brut. 31. 119. Mit ex construirt habe ich es gefunden in der Redensart ex testibus discere; Verr. II. 2. 28. 69. und II. 4. 13. 30, da solche Verbindungen wie ex oratione discere nicht zu bemerken sind, cf. de Rep. II. 38. 64. Mit de endlich habe ich es bei Cicero einmal gefunden ad Att. II. 2. 1. a quo multo plura didiceris quam de Procilio, an welcher Stelle der Wechsel der Präpositionen zu bemerken ist.

Cognoscere und ähnliche Wörter.

Cicero verbindet dies Wort am häufigsten mit ex, nicht selten mit a. Mit ex steht es Acad. II. 2. 4. ex ipso cognovimus; 4. 12. causam ex eo cognoscere; 19. 62. ex te cognoveram; 12. 46. cognovi ex Epicureo; Tusc. I. 18. 41. ex Pomponio cognoscere; ferner: de Legg. I. 21. 56. de Nat. II. 17. 46. — 19. 49. — 61. 153. pro Rosc. Am. 38. 110. in Caecil. Div. I. 9. 27. Verr. II. 1. 5. 130. II. 3. 37. 85. — 4. 63. 161. — 64. 145. — 5. 34. 90. pro Font. 4. 8. ad Div. I. 8. 1. (bis) — 9. 9. II. 5. 2. — 11. 2. III. 1. 1. (bis) — 10. 8. — V. 5. 2. 3. X. 6. 1. — 7. 2. (Plancus) — 10. 1. — 18. 1. (Plancus) — 28. 3. — XI. 5. 1. — 7. 1. XII. 7. 1. — XIII. 7. 2. — 8. 1. — 52. — XIV. 17. ad Quint. 1. 1. 2. — 5. — ad Att. V. 4. 3. VI. 9. 1. IX. 6. A. (Cäsar) XI. 4. 1. — 8. 1. XII. 27. 1. — 28. 1. — XIII. 46. 1. — 47. 1. XV. 14. 1. — 17. 2. 23. XVI. 16. de Orat. I. 30. Mit a habe ich gefunden: Fin. IV. 21. 61. ab Polemone cognoverat; V. 4. 11. a Theophrasto cognoveram; ad Div. XII. 22. 1. a me debes cognoscere; ib. 25. a 7. a me cognoscere, und Tusc. III. 18. 42. Verr. I. 18. 55. a me cognoscetis; II. 3. 43. 103. ab Apronio cognoscetis; 4. 64. 144. a quo cognoscitis; 66. 149. ab illis cognoram; ad Div. I. 5. A. 1. abs te cognosceres. Fragm. p 506. Mit de hat Cicero es nie verbunden. Denn die dafür gehaltene Stelle de Alexione quae desiderabam cognovi ad Att. XV. 3. 2. ist mit Wieland zu übersetzen: Was ich von Alexions Testament zu wissen begehrte, weiß ich nun. Gleich häufig steht bei Cäsar ex und a ex: B. G. II. 17. ex captivis cognitum und V. 9. 48. 51. VI. 39. VII. 18. B. C. III. 81; IV. 23. ex Voluseno cognosset; V. 6 ex hospitibus cognoverat; II. ex nuntiis cognoverat; VII. 72 und B. C. III. 49. ex perfugis cognoscebant. Mit a verbunden steht es: B. G. II. 5. ab Remis cognovit; IV. 19. ab aliis cognovit; V. 18. cognitis a perfugis; 21 ab his cognoscit, wie VII. 38. 58. 83; V. 42. a nostris cognoverat; B. C. I. 40. cognito a Petrejo; B. C. III. 18. ab iis cognovit. Auffallend sagt Cicero einmal de Nat. D. II. 7. 19. solstitiis cognosci, während er

sonst bei Sachen, so weit mir die Stellen, die ich nicht hierher setze, da sie zu zahlreich sind, vorliegen, stets ex gebraucht. Doch sagt auch so Liv. I. 63. 4. fumo fugaque cognitum est, während Cäsar bei Sachen a und ex setzt B. G. I. 22. a Gallicis armis cognovisse; II. 26. ex fuga cognovissent; IV. 30. ex exiguitate cognoscerent. — Hierher sind auch ähnliche Wörter zu rechnen wie bei Cäsar B. C. II. 6. ex insigni agnosci; Cic. pro Planc. 14. agnosco ex me; und bei Cic. Tusc. I. 28. 70. agnosces ex operibus; ferner Caes. B. C. II. 8. animadversum ex eruptionibus. III. 50. quum animadvertissent ex ignibus; B. G. VI. 27. ex vestigiis animadversum; Cic. ad Quint. I. 1. 11. 33. intelleximus ex civibus. Caes. B. G. I. 22. ex captivis comperit, wie V. 8. 9. So ist auch die Stelle ad Att. XII. 27. 2. si quid inveneris ex Alcedio (i. e. acceperis) zu erklären und so möchte ich auch ad Att. XII. 23. 2. lesen: quae te etiam ex Apollodoro puto posse invenire, obgleich sich auch de Apollodori vertheidigen läßt, wo dann wohl libris oder Aehnliches zu ergänzen ist, nach Analogie der Stelle ad Att. XIII. reperiet ex eo loco, wo also Nichts zu verbessern ist.

Quaerere, percontari, rogare, sciscitari.

Cicero construirt quaerere, wie bekannt, gewöhnlich mit ex (aber nicht allein, wie einige Grammatiker behaupten, z. B. Schulz § 256. Anm. 1., sondern auch häufig mit a und mit de). Mit ex steht es: Acad. II. 4. 11. — 24. 76. — 34. 110. — 36. 116. de Fin. I. 18. 58. II. 34. 112. V. 2. 5. Tusc. I. 33. 81. III. 18. 42. V. 3. 8. — 12. 34. — V. 34. 94. Parad. 23. de Rep. I. 2. 3. — 13. 19. — II. 38. 64. III. 12. 20. de Leg. I. 1. 3. de Nat. I. 5. 10. — 22. 60. de Divl. . 28. 59. — 32. 68. — 35. 77. de Sen. 14. 47. Lael. 2. 7. — 4. 16. pro Sull. 28. 78. pro Arch. 9. 20. pro Planc. 26. 65. — 29. 70. — pro Sext. 54. 116. — 63. 132. in Vat. 6. 15. — 8. 19. — 12. 29. 30. — 14. 33. 34. pro Cael. 14. 33. in Pis. 30. 74. Phil. VI. 1. 1. XIII. 3. 6. Verr. II. 1. 7. 18. — 19. 51. — 2. 64. — 3. 37. 85. — 3. 71. 165. — 5. 17. 43. pro Leg. M. 20. 59. de Orat. II. 48. 208. III. 1. 3. ad Div. III. 6. 1. IV. 1. 1. VI. 18. 1. IX. 17. 1. ad Att. IX. 6. 7. XII. 23. 1. XIII. 29. 1. XV. 1. 13. 2. — 16. 2. — 24. — 29. 2. Fragm. p. 453. Orell. Mit a construirt steht es: Acad. II. 35. 113. a quo quaeris; de Fin. IV. 25. 69. V. 19. 51. — Parad. 10. de Leg. II. 5. 12. — 21. 52. — III. 7. 15. de Nat. I. 19. 50. de Div. II. 28. 61. Lael. 7. 25. (bis) de Off. II. 25. 89. III. 14. 59. 60. in Cat. II. 6. 13. III. 5. 11. (bis) pro Mur. 34. 70. — 37. 79. — pro Flacc. 3. 6. pro Sull. 1. 3. — 15. 44. pro Arch. 6. 12. pro Planc. 28. 69. in Vat. 2. 5. — 5. 11. 13. pro Cael. 8. 18. Phil. XII. 7. 15. pro Quint. 17. 54. — 18. 57. pro Rosc. A. 12. 33. — 27. 73. — 44. 130. pro Rosc. C. 4. 12. Verr. II. 1. 31. 78. — 46. 118. II. 3. 3. 6. — 83 191. — 5. 36. 94. — 39. 101. pro Font. I. 2. in Caec. 33. 96. pro Cluent. 20. 55. — 22. 61. — 38. 105. — 49. 137. de Leg. Agr. II. 7. 17. pro Scaur. II. 1. und 23. de Inv. 52. 98. 99. II. 1. 2. — 43. 125. — 47. 140. de Orat. I. 15. 66. — 22. 102. — 29. 133. — 30. 134. II. 18. 75. Orat. 8. 26. de Opt. G. 6. 18. ad Att. II. 7. IV. 2. 4. XI. 15. XII. 31. 2. XV. 17. Endlich wird es von Cicero auch mit de construirt: de Div. I. 24. 49. admiratum quaesisse de deo; de Nat. I. 22. 60. utar Simonide, de quo quum quaesisset idem tyrannus; Acad. II. 24. 77. de Zenone quaesiverat; de Fin. II. 1. 2. de se quaererent; 34. 115. quaero de te; de Rep. I. 19. 31. de Scipione quaesieris, wo Moser zu vergleichen ist, der wenige Beispiele kennt; pro Dejot. 1. 3. (z. b. St. cf. Möbius); de servo in dominum quaeri; Verr. II. 2. 76. 188. quaerere de Carpinatio; ad Att. II. 6. 5. quaesivi de iis; XII. 24. 1. quaero de Regillo; ad Div. VII. 23. 4. quaesivi de mea Tullia; pro Sext. 36. 78. de accusatore quaero; pro Rab. 7. 20. 21. und in Vat. 4. 10. de te quaero. Cäsar kennt nur die Construction mit ex und a. Mit ex:

B. G. I. 32. ex iis quaesiit; 50. ex captivis quaereret; wie auch VI. 35. und B. C. II. 39. ſteht, und VII. 44. quaerit ex perfugis. Mit a verbunden findet es ſich: B. G. I. 18. ab aliis quaerit; 32. ab iis quaesiit und II. 4. quum ab his quaereret. Liv. hat de IV. 40. 6. quaero de te, wie auch XL. 35. 10; mit a ſteht es: XXV. 38. 13. XXVII. 10. 2. XXIX. 19. 1. XXXII. 34. 13. Ebenſo wird von Cicero exquirere und requirere conſtruirt. Mit ex findet ſich exquirere de Div. II. 20. 46. ex te exquirerem; de Off. I. 30. 107. ex qua exquiritur; cf. 33. 119. ad Att. XV. 20. 4. ex hoc exquiram; mit a: ad Att. VII. 13. 4. a te exquiro; 18. 3. exquiro a Graecis. Requiro iſt mit ex verbunden de Rep. I. 38. 64. ex te requirunt; pro Planc. 19. 48. ex te requiram; pro Cael. 20. 50. ex te requiro; 28. 67. ex quibus requiram; ad Att. V. 21. 2. ex me requiris. Mit a: de Nat. III. 5. 13. a te requiro; 36. 91. a deo requirimus; pro Planc. 18. 46. abs te requirunt; Pis. 33. 82. a me requiritis; Phil. II. 33. 84. a collega requiro. Nur einmal habe ich de gefunden: pro Planc. 29. 71. de te requiro, utrum putes. — Rogare conſtruirt Cicero auch mit de in der Bedeutung fragen, cf. Phil. II. 4. 10. is de quo rogabas und in Vat. 4. 10. de te ipso rogare. Hierher möchte ich auch die Stelle ad Att. IV. 8. 4. ziehen: e Fabio odorere. Percontari wird mit a verbunden Acad. II. 1. 2. in percontando a peritis; ad Her. II. 15. 22. ab adversariis percontabitur. Dagegen mit ex ſteht es: de Div. II. 36. 76. ex me percontari; Verr. II. 3. 79. 182. ex scribis percontamini; ad Att. X. 10. 1. ex eo percontaretur. So auch sciscitari: de Nat. I. 7. 17. ex Vellejo sciscitatus; de Orat. I. 23. 105. ex homine sciscitantur; de Nat. I. 9. 21. ab utroque sciscitor.

Scire.

Cicero conſtruirt scire gewöhnlich mit ex: Tusc. I. 18. 42. ex eo sciri potest; in Cat. III. 5. 12. ex eo scies; pro Sull. 7. 23. scire ex te, wie auch in Vat. 12. 30. ad Att. II. 25. 1. ad Div. VII. 7. 1. ad Div. I. 7. 6. ex me scire; II. 19. 1. ex eo scirem; ex quo scire findet ſich ad Att. V. 21. 2. XI. 1. 1. Verr. II. 5. 62. 161. — ad Att. XI. 3. 1. scire poteris ex eo; 4. 2. ex Isidoro scire; V. 3. 1. ex Pompejano sciam; ad Div. IX. 17. 1. ex isto scire (bis); XII. 61. scire ex Strabone; ad Att. XII. 24. ex Aledio scire poteris; pro Mil. 17. 46. ex quibus scire posset; Fragm. p. 462. ad Caes. Epist. I. ex ipso scies. Mit de verbunden habe ich es nur zweimal gefunden ad Att. XII. 22. 2. id de Marcello aut certe de Postumia sciri potest; und XIII. 33. 3. tu de Antiocho scire poteris. Die Präpoſition a weiſen mir meine Collectaneen nur einmal nach ad Att. IV. 3. 1. a me scire.

Continere.

Hier ſind zunächſt zwei Bedeutungen zu trennen: 1) zurückhalten, abhalten, und 2) ſich beſchränken auf Etwas. In erſterer conſtruirt Cicero dies Wort ſtets mit a, gleich retinere. Acad. II. 32. 104. contineat se ab omni assentatione; I. 12. 45. ab omni lapsu continere; de Fin. II. 19. 62. contineo me ab exemplis; III. 15. 49. ab ulla re continere; Cat. I. 8. 21. vix abs te manus contineo; Verr. II. 5. 29. 74. a supplicio se continuit. Es iſt dann gleichbedeutend mit cohibere, das Cicero auch mit a verbindet Acad. II. 29. 94. a ceteris cohibere consensum; pro Mil. 28. 76. a liberis libidines cohibuisset; pro leg. Man. 23. 66. ab auro manus cohibere. So ſagt auch Cäſar de B. G. I. 13. a proelio continebat; auch Livius: III. 50. 1. ab seditione contineant; 65. 6. — XXII. 29. 4. a pugna continuit; XXIII. 40. 8. ab populatione continuisset;

XXV. 4. 5. a caede continuisse homines; 25. 5. contineri ab discursu; — In der zweiten Bedeutung wird es gewöhnlich mit dem bloßen Ablativ, ſeltener mit in verbunden. Die Stellen, wo ſich der bloße Ablativ findet bei Cicero: de Fin. III. 18. 59. communi officio continetur; IV. 17. 47. — 18. 49. V. 24. 69. Tusc. I. 1. 1. V. 15. 44. de Leg. III. 2. 5. de Nat. I. 4. 7. II. 7. 19. — 8. 26. — 10. 27. 28. — 23. 59. — 33. 83. — 51. 127. de Div. I. 2. 4. II. 4. 12. — 7. 19. — 14. 33. — 23. 50. — de Off. I. 9. 29. II. 17. 58. III. 19. 7. — 33. 116. 117. in Cat. IV. 10. 21. An 2 Stellen nur habe ich in gefunden: de Leg. II. 2. 5. dum in ea contineatur und de Off. I. 43. 153. in quo continetur. Ebenſo ſetzt auch Cäſar den bloßen Ablativ und die Präpoſition in: B. G. I. 40. 8. castris se ac paludibus continuisset, wo Andere tenuisset leſen; ſo auch c. 48. II. 11. 2. castris continuit; II. 30. 2. oppido se continuit; IV. 34. se loco continuit, wie auch V. 50; V. 44. 5. vallo sese continet; VI. 24. sedibus se continet; VII. 2. quo more continerentur; 19. hoc colle se continebat; 80. munitionibus continebatur; B. C. I. 83. media continebatur acie; II. 23. promontorio continetur. Mit in ſteht es geſichert: B. G. IV. 34. in castris continuit; VI. 36. in castris continuisset; VII. 10. uno in loco continuit; B. C. I. 66. in castris continent, wo in einem Codex in fehlt. Die Leſeart ſchwankt: B. C. III. 30. castris continuit und III. 37. castris contineri. Hieraus geht hervor, daß Oudendorp mit Unrecht zu B. G. VII. 10. ſagt: addere in amat Caesar. Auch ſetzt Cäſar intra hinzu; z. B. V. 57. 4. suos intra munitiones continebat. Ebenſo, wie Cäſar, conſtruirt dies Wort auch Livius. Mit dem bloßen Ablativ: II. 23. 7. foro se continuit, wo Andere sustinuit leſen; XXV. 22. 9. portis se continerent; XXVIII. 9. 14. continendum castris; XXX. 11. 2. se continebat regno; XXXI. 26. 6. contineret urbe; XXXIII. 20. 2. si promontorio se contineret; XXXIV. 2. 10. sui juris finibus contineret; 58. 3. Asiae finibus contineat; XXXVIII. 40. 2. terminis se continerent; XXXIX. 17. 4. moenibus se urbis aut finibus Romanis continuit; cf. XLI. 23. 6. XLII. 7. 4. 13. XXXIV. 1. 5. limine curiae continebatur senatus (der Senat ließ ſich innerhalb der Schwelle der Curie zurückhalten.) Mit in ſteht es: XXIII. 27. 2. aut in agmine aut in castris contineri; 35. 10. XXXVI. 17. 9. XL. 58. 9. in agmine contineri. Ebenſo ſagt Livius intra: intra vallum contineri. XXXIV. 27. 10. und XL. 30. 7. Eigenthümlich endlich ſagt Cic. de Nat. II. 55. 139. adde nervos, in quibus artus continentur.

Decedere.

Dies Wort verbindet Cicero mit de, ex, a und endlich mit dem bloßen Ablativ. Ich habe dieſe Conſtructionen nach ihrem häufigeren und ſelteneren Gebrauch geſtellt. Decedere mit de hat Cicero in der eigentlich räumlichen Bedeutung: pro Balb. 5. 11. de civitate decedere; de Sen. 20. 73. de statione decedere; ad Div. VII. 1. 2. de scena descesse; de Rep. I. 43. 67. de via decedendum, wie auch pro Cael. 16. 38.; Verr. II. 2. 73. 179. de curriculo vitae decessero; Div. in Caec. 9. 29. de Sicilia decessero; dann in der bekannten und bei Cicero häufig vorkommenden Redensart de provincia decedere: ad Div. II. 15. 4. (bis) — 19. 1. XV. 14. 3. ad Att. VI. 1. 4. — 3. 1. VII. 5. 5. de Leg. III. 8. 18.; pro Mur. 33. 68. Verr. II. 1. 29. 72. — 44. 113. II. 2. 20. 48. — 59. 156. — 3. 58. 134. — 66. 154. — 4. 29. 66. de Leg. Agr. II. 22. 59. Dann pro Rab. 11. 30. de vita decesserunt. Ferner in mehr übertragener Bedeutung ad Div. XIII. 56. 2. de hypothecis decedat; Verr. II. 2. 17. 43. de suis bonis decedere; de Leg. Agr. II. 26. 68. decederet de possessione; endlich pro Cluent. 60. 167. de causa decederet; Verr. II. 2. 64. 155. de suo more de-

cederet; I. 10. 28. de officio decedis, in den Redensarten de jure decedere de Off. II. 19. 64. ad Att. II. 1. 1. pro Rosc. A. 27. 73. und Brutus ad Div. XI. 3. 3. und de sententia decedere de Fin. IV. 19. 52. pro Mur. 30. 63. pro Balb. 5. 11. ad Div. III. 8. 9. ad Att. VII. 5. 6. Mit ex ist es construirt in der Redensart ex provincia decedere: pro Arch. 4. 6. pro Planc. 26. 65. (bis) ad Div. II 11. 2. V. 20. 8. in Caec. Div. 1. 2. Verr. II. 5. 16. 40. ferner ex Sicilia decedens Verr. II 2. 65. 157. — ad Att. XI. 7. 2. und in Cat. IV. 10. 21. ex Italia decedere; Tusc. II. 25. 61. und Phil. II. 5. 12. ex Syria decedens; ad Att. V. 21. 20. ex Cypro decedens; Planc. 41. 100. pro Sext. 31. 68. Verr. II. 1. 20. 52. decedere ex Asia; Phil. III. 10. 26. ex Africa decedere; Phil. V. 10. 26. pro Quint. 4. 16. decedat ex Gallia; Brut. 1. 1. e Cilicia decedens; Att. VI. 3. 9. ex insula decederent; Verr. II. 3. 42 100. pro Font. 2. 3. 4. ex agris decedere; Fragm. Tim. I. p. 496. Or. ex legatione decedens; de Sen. 23. 84. ex vita ista decedo. In allen diesen Stellen zeigt sich nur die eigentlich lokale Bedeutung. Mit a findet es sich bei Cicero verbunden: pro Flacc. 12. 17. a decretis decesserit; ad Div. II. 2. 1. ab vita decederet; ad Div. III. 10. a me decessisset, an welchen die übertragene Bedeutung vorherrscht. Endlich mit dem bloßen Ablativ steht es nur an 2 Stellen ad Att. II. 15. 3. hoc est Roma decedere und pro Lig. 1. 2. ut decedens Considius provincia, wo Lambin de provincia lesen will; e aber, wenn überhaupt etwas zu verbessern ist, (doch cf. unten Livius, der oft provincia decedere sagt,) viel einfacher geschrieben werden könnte. — Bei Cäsar findet sich decedere mit de construirt B. G. V. 43. de vallo decedere; B. C. I. 71. de colle decederent; B G. I. 31. de parte decedere. — Mit e und a verbunden habe ich es bei Cäsar nicht gefunden, sondern nur noch mit dem bloßen Ablativ B. C. III. 102. suo cursu decesserint. — Livius hat es mit den Präpositionen de und ex und dem bloßen Ablativ verbunden; die Construction mit a habe ich selbst in den Varianten nicht gefunden. Mit de verbunden steht es: XXIX. 19. 6. — 20. 5. decedere de provincia, wie auch XXXVII. 42. 13. XL. 35. 6. XLI. 17. 3. XXXI. 50. 11. decedenti de praesidio. XXXVI. 14. und nur noch einmal im übertragenen Sinne VIII. 25. 12. de officio decedere. Mit ex construirt es Livius zunächst in der Redensart ex provincia decedere XL. 16. 11. XXIII. 34. 1. und in Verbindung mit dem Lande ex Italia decessent XXVI. 2. 14. XXIII. 34. 10. ex Sardinia provincia decedere; XXXV. 10. 1. ex Hispania provincia decesserat und XLV. 4. 1. ex provincia Hispania decedens; mit dem Namen des Landes: XXXII. 7. 4. ex Hispania decedens; XXXIV. 10. 1. decedenti ex ulteriore Hispania; XXX. 28. 1. u. 33. 6. XXVI. 2. 14. decedentem ex Italia; IX. 45. 3. decedentem ex Samnio; XXXVI. 23. 10. ex stationibus decedebant. — Die Construction mit dem bloßen Ablativ ist die häufigste; zunächst in der Redensart provincia decedere XXXII. 7. 7. u. 8. 3. XXXVII. 7. 7. XXVIII. 28. 7. — 32. 10. XXXIX. 3. 3. XL. 28. 8. XLI. 10. 6. u. XLII. 8. 8; ferner praesidio decedere IV. 29. 5. V. 6. 14. XXIV. 37. 9. XXXVI. 14. 4. XXXVIII. 37. 10. agro decedere IX. 4. 4. u. X. 12. 2. — XLII. 25. 12. decederent finibus; III. 28. 10. oppido decedi; Ep. XXX. Italia decedens; XXXII. 34. 4. Graecia decedere; XXXIV. 59. 5. decedat Europa; XXXVII. 48. 14. Asia decedite; XXXIX. 53. 10. Thracia decedere; — 54. 8. urbe decedere; III. 28. XXXII. 34. 13. urbibus decedere. — XXX. 16. 10. insulis decedant; XXI. 41. decedere Sicilia; II. 26. 4. ni decedatur Volsco bello; ib. 62. 5. integro decedens bello; XXXIV. 47. 5. decedere pugna, zu welcher Stelle Drakenb. p. 201. zu vergleichen ist XL. 58. 1. ne via decederet Endlich im übertragenen Sinne XXXVII. 54. 9. und 13. decederetis instituto vestro; XXVI. 22. 2. officio decessissent und XXXIV. 11. 7. decedere fide und III. 33. 10. u. 46. 5. IV. 6. 3. decessit jure suo.

Zu bemerken ist endlich noch der Ausdruck XXIII. 26. 8. decessit animis pavor und IX. 29. ea cura decederet patribus. Wenn wir nun die einzelnen Stellen zusammenfassen, so ergibt sich zunächst 1) am meisten die Construction mit de gebraucht, dann die mit ex, sehr selten die mit der Präposition a und mit dem bloßen Ablativ, während umgekehrt Livius die Construction mit dem bloßen Ablativ am häufigsten, die mit ex seltener und die mit de an 5 Stellen anwendet, die mit a aber gar nicht kennt, 2) daß Cicero die Verbindung mit ex und dem bloßen Ablativ bloß in rein örtlicher Beziehung, die mit de bloß in übertragener und rein örtlicher Beziehung anwendet, daß Livius dagegen die Construction mit ex nur in rein örtlicher Beziehung, die mit de fast ausschließlich in dieser und endlich die mit dem bloßen Ablativ in örtlicher und übertragener Bedeutung gebraucht. Darnach ist 1) das zu berichtigen, was Ellendt zu Cic. Brut. 1. 1. p. 12. sagt. Ich kann in den angegebenen Stellen weder bei Livius noch bei Cicero den von ihnen zwischen der Construction decedere provincia und e und de provincia decedere aufgestellten Unterschied nicht finden, wornach ersteres vorzüglich den Abgang einer Magistratsperson nach der Verwaltung, letzteres bloß ein Verlassen des Landes auch von Privatpersonen bezeichne. Eine einfache Vergleichung der Stellen wird zeigen, daß in beiderlei Bedeutung beides ohne Unterschied gebraucht wurde. 2) ergiebt sich, wie ganz willkürlich Orelli ad Div. II. 1. 2. a vita discederet, wo die edd. Cratandrina und Lambin e vita geben, sagt: e vita quod sane usitatissimum est, da sowohl de vita decedere wie auch e vita decedere, endlich auch a vita decedere sich bei Cicero nur auf eine Stelle jedesmal gründet und also von einem gewöhnlichen Gebrauche gar nicht die Rede sein konnte; das Gewöhnliche bei Cicero ist vita excedere in seiner verschiedenen Verbindung ex vita, vita u. s. w., wie weiter unten an der betreffenden Stelle gezeigt werden wird.

Decidere.

Nur an drei Stellen habe ich es bei Cicero gefunden, wo es zwei Mal mit ex ad Att. II. 21. 4. ex astris deciderat; ad Att. II. 23. 2. ex quo loco decidit; das dritte Mal mit de construirt ist: Nat. I. 32. 91. decidisse de coelo. Bei Cäsar steht es einmal mit bloßem Ablativ: B. G. I. 48. equo decidere. Bei Livius XXXVII. 26. 1. wird es mit a verbunden: a spe decidit. Die Stelle, welche Forcellini in seinem Lexikon aus Cicero so citirt: de Senect. 19 71. poma ex arboribus, si sunt cocta et matura, decidunt, ist falsch angezogen; sie lautet: et quasi poma ex arboribus, cruda si sunt, vix avelluntur; si matura et cocta, decidunt.

Declinare.

Stehend ist bei Cicero die Redensart de via declinare, wie de Fin. V. 2. 5. Fat. 20. 46. Lael. 17. 61. Ferner sagt er pro Cluent. 38. 106. de statu declinarent, wie auch de Prov. Cons. 17. 41. In übertragenem Sinne gebraucht er a: Tusc. IV. 6. 13. a malis declinamus; Off. I. 80. 145. ab iis est declinandum; Orat. 40. 137. ut declinet a proposito deflectatque; wie auch § 138. und Orat. III. 53. 205. declinatio brevis a proposito; Verr. II. 3. 1. 2. ab religione declinare. Wenn er ad Att. XIV. 17. 2. a Capua declinaturum sagt, so bezeichnet dies wohl mehr die Umgebung der Stadt. Bei Cäsar habe ich das Wort mit einer besondern Construction nicht gefunden. Bei Livius IX. 17. 1. steht: ab rerum ordine declinare. Sonst steht wohl inde dabei, z. B. I. 28. 6. si quo inde agmen declinare voluissem.

Decurrere.

Bei Cicero findet sich decurrere nicht mit der fraglichen Präposition construirt. Cäsar verbindet es mit ex B. G. III. 2. ex montibus decurrerunt; und 4. ex omnibus parti-

bus decurrere. Livius sagt gewöhnlich ex: IX. 4. 9. decurrere ex Capitolio; XXI. 33. 9. decurrit ex superiore loco, wie XXXIII. 17. 12. 31. 4. ex Alpibus decurrentes. Einmal hat er de IV. 50. 4. de tribunali decurrit; einmal mit a I. 12. 8. ab arce decurrerat.

Deducere.

Dies Wort wird bei Cicero mit ex, a und de construirt; mit ex: Verr. II. 5. 27. 68. ex oppidis deduci und 34. 87. ex eo loco deduxisset; ad Div. XII. 13. 3. ex coloniis deduxit, wie auch Cat. III. 6. 14. pro Mil. 9. 26. ex Apennino deduxerat; Phil. XIII. 13. 27. deductum ex gentibus; Cassius ad Div. XII. 13. 3. ex insulis deduximus. Im übertragenen Sinne habe ich es bei ihm nur mit a gefunden ad Her. III. 3. 4. a via recta deduci; de Inv. I. 32. 54. ab eo deducendus; de Orat. I. 8. 33. a fera vita deducere; 46. 202. ab errore deducere; ad Quint. I. 1. 2. 8. ab integritate deduxerit; Nat. II. 59. 148. a terrore deducimur; Phil. XIII. 10. 22. a peste deduxit; Verr. II. 1. 2. 6. a mente consilioque deduci; 4. 6. 12. ab religione deducere. Mit de habe ich es im eigentlichen, wie übertragenen Sinne gefunden: Fin. V. 17. 47. deducuntur de corpore, wo die Lesart schwankt; ad Att. VII. 4. 1. de oppidis deduceret, wie auch Verr. II. 2. 50. 113; de Rep. I. 21. 34. deduc de coelo; de Fat. 9. 18. de via deducat; pro Caec. 7. 20. de fundo deduceretur. — in Cat. II. 13. 28. de lenitate deduxerit; Verr. I. 9. 25. de fide deducere; endlich in der Redensart de sententia deducere: Tusc. II. 25. 60. ad Att. II. 5 1. in Cat. II. 8. 18. Cäsar setzt ex: B. G. I. 44. deducat ex his regionibus; IV. 30. ex agris; VII. 81. 87. ex castellis; 87. ex praesidio, wo Andere de lesen, wie auch B. C. I. 12. III. 65. — II. 13. ex opere deducunt, wo Andere ab geben. Mit de findet es sich B. C. III. 21. de rostris deduxit; und B. G. V. 21. de vallo deduxit, wo einige Mss. de weglassen, was dem Sprachgebrauche Cäsars widerstreitet. Mit a: B. G. VII. 60. a Meloduno deduxit; B. C. II. 26. ab opere deductos, wie auch III. 69. Einmal nur steht der bloße Ablativ: B. C. III. 34. deducta Orico legione. Die Stelle bei Cicero Phil. VIII. 3. 9. omnibus portis deducere kann hierher nicht gezogen werden, da dies stehende Verbindung und bei allen Wörtern wie exire, educere, erumpere u. s. w. dieser einfache Ablativ portis steht, der, abweichend von der deutschen Anschauung, als Ablat. instrum. angesehen werden muß. Livius hat dagegen bei Angabe von Ländern schon häufiger den bloßen Ablativ: XXXIV. 35. 13. ut deduxisset Graecia; 36. 9. Phocide deducerent; XXXVII. 35. 9. Aeolide deduci praesidia; dann in ähnlichem Sinne XXXIV. 35. 10. civitatibus deduceret und X. 12. 2. deducere finibus, wie auch XXXII. 27. 1. Mit ex steht es: XXX. 33. 9. deductis ex montibus; wie XL. 38. 2. 16. 10. ex Italia deducant; XXXII. 10. 3. ex civitatibus, wie auch 33. 3. XXXIII 30. 2.; XXXIX. 26. 14. ex urbe (wie XXXII. 40. 2.) 46. 9. ex Thracia; VIII. 36. 12. ex Samnitibus deductus; XLI. 9. 2. ex navalibus. — Mit a: XXXIV. 35. 3. ab Argis praesidia deducerentur, wie auch XXXIX. 33. 4. ab Aeno praesidia deducerentur; XXXVI. 23. 36. deductos ab oppugnatione; II. 13. 4. ab Janiculo; X. 44. 6. ab Samnio exercitus deducendi. Endlich steht de: VIII. 33. 9. deduci de rostris; X. 46. 1. de Samnio deduxit; XXXIX. 2. 9. de montibus deduxit; de provincia deduci XXVIII. 9. 10. XL. 31. 4. XLI. 14. 6. VI. 15. 10. und 35. 4. de capite (Capital) deducere. In eigentlich übertragener Bedeutung nur IV. 48 7. de sententia deduci.

Diese Zusammenstellung ergibt, daß Cicero ex nur in der örtlichen Beziehung, a nur im figürlichen Sinne, de in beiden sagt; Cäsar das Wort nur im örtlichen Sinne faßt und hier ex,

de und a ohne bedeutenden Unterschied setzt; daß der bloße Ablativ bei ihm und Livius nur bei Ländernamen und diesen der Bedeutung nach ähnlichen Substantiven steht und endlich Livius in dem örtlichen Sinne de, ex und a und nur einmal de sententia deduci im figürlichen Sinne gebraucht.

Defendere.

Das Wort wird bei allen drei Schriftstellern nur mit a verbunden. Hier wird es ausreichen, die Stellen anzuführen. Bei Cicero: in Cat. II. 13. 29. IV. 6. 11. pro Mur. 35. 73. — 37. 80. pro Scaur. 2. 45a. ib. 47. pro Mil. 2. 6. pro Font. 16. 34. — 17. 39. pro leg. Man. 5. 13. — 6. 14. de Leg. Agr. I. 37. 100. ad Div. V. 1. 1. Plancus bei Cic. ad Div. X. 8. 7. und 15. 4. Lentulus ib. XII. 15. 6. — Bei Cäsar: B. G. I. 11. 31. II. 31. V. 20. VII. 23. B. C. I. 7. 22. 25. 75. III. 63. Bei Livius: VI. 18. 9. IX. 4. 13. XXXII. 21. 9. XXXIV. 24. 9.

Deficere

wird ebenfalls nur mit der Präposition a verbunden. de Fin. II. 24. 79. si ab amicitia deficeret; in Cat. I. 11. 28. pro Sull. 12. 35. pro Planc. 35. 86. Verr. II. 1. 31. 79. ad Div. II. 16. 1. XII. 10. 1. So auch defectio Tusc. IV. 9. 22. Phil. XIII. 18. 39. Cäsar: B. G. II. 13. V. 3. VII. 39. B. C. III. 64. Livius: V. 4. 13. Epit. VII. XXVI. 5. 2. XXVII. 1. 4. XXVIII. 9. XXXI. 7. 12. XXXII. 19. 4. 28. 9. XXXIII. 34. 6. Epit. XXXV. XXXVI. 22. 2. 28. 3. — 33. 1. XXXVII. 53. 13. XXXVIII. 3. 5. XXXIX. 23. 6. — 28. 2. Aehnlich sagt Cicero: ad Att. III. 15. 2. a mente deserar; ad Her. IV. 8. 12. derelictos ab humanitate; de Orat. II. 20. 86. deserendus a cohortatione neque deterrendus.

Deflectere.

Dies Wort wird bei Cicero mit de construirt in rein örtlicher Bedeutung: de Rep. I. 44. 68. de via deflexit; und de Off. II. 3. 9.; Lael. 12. 40. deflexit de spatio. So auch Cälius bei Cic. ad Div. VIII. 11. 2. quod de cursu deflexit; Verr. II. 5. 68. 176. quod de regione deflexerit; pro Mur. 22. 46. quum te de curriculo deflexisses. Mit a scheint es nur im figürlichen Sinne gesetzt: pro Rosc. C. 16. 46. a veritate deflexit; Lael. 26. 100. ab amicitia deflexit oratio. Schwankend die Lesart ad Att. IX. 10. 3. devexa (al. deflexa); cf. Liv. XXI. 22. a laboribus.

Degenerare

wird stets mit a construirt: Tusc. II. 25. 60. de Div. I. 3. 6. pro Flacc. 11. 25. Phil. XIII. 15. 50. de Prov. Cons. 8. 18.

Degredi

wird mit a construirt: Verr. II. 3. 69. 163. ab epistola degressa est oratio; de Orat. II. 77. 311. degredi ab eo; III. 53. 203. ab eo degressio; Brut. 8. 31. ad oratores, a quibus degressi sumus, revertamur; 85. 293. a proposita oratione degressio; 93. 322. degredi parumper a causa, wie Part. Or. 36. 128. Mit de habe ich es gefunden: de Inv. I. 51. de causa degredi; Part. Or. 4. 14. degredieris de cursu, wo also nicht nöthig ist, digredieris zu lesen. So will Lambin auch Brut. 11. 82. für ut egrederetur a proposito lesen degrederetur, was mir nach den angezogenen Beispielen nicht wahrscheinlich ist. Ein Unterschied zwischen a und de läßt sich in einzelnen Stellen leicht erkennen. Cäsar hat ex B. C. I. 72. — Livius kennt de, ex und a und den bloßen Ablativ: de IV. 33. 12. de montibus degressuros; V. 52. 3. ex arce; XXXV. 38. ex colloquio; a: III. 42. 7. ab arce; mit dem bloßen Ablativ: XXIII. 27. 3. colle; XXIX. 32. 4. jugis; tumulis XXI. 32. 12. und 59. 1. Apennino.

Dejicere.

Cicero construirt dejicere mit a, de, ex und endlich einige Mal mit dem bloßen Ablativ. Mit a: Tusc. IV. 37. 80. a se dejecta; in Cat. III. 1. 2. a jugulis; Phil. I. 2. 6. a cervicibus; Verr. II. 5. 62. 162. a corpore; in Caec. 30. 86. ab loco, wie auch 30. 87. 88. — 31. 90. a tuis aedibus dejectus; 30. 88. a patre dejectus; Phil. I. 1. a republica dejiciebam oculos; dann noch in der Formel: a dolo dejectus pro Sull. 30., wo gleich darauf de dolo malo dejectus steht. Mit de im örtlichen Sinne: ad Att. XVI. 15. 3. dejectus de gradu, wie auch de Off. I. 23. 80.; pro Mil. 27. 75. de possessione dejecit; pro Quint. 26. 81. de fundo; pro Rosc. Am. 35. 100. wie auch in Caec. 30. 87. ad Her. IV. 29. 40. de ponte; Verr. II. 4. 40. 56. de porticu; pro Mur. 37. 39. de praesidio. Im übertragenen Sinne: ad Att. XV. 11. 2. dejectus de illo inani sermone; Tusc. II. 5. 14. de terrore dejeceris; Nat. I. 24. 66. de auctoritate dejecerit; Phil. IX. 4. 8 de sententia dejecistis; Verr. I. 9. 25. de honore dejicerent. Mit ex: pro Quint. 31. 98. e fundo dejectus, wie in Caec. 29. 82. 84. (bis); in Caec. 23. 66. dejeci ex eo loco, wie auch 27. 76. — 28. 79. 80. (bis) 30. 87. Uebrigens ist ein Unterschied zwischen a und ex fundo gemacht worden, welchen Cicero in Caec. perstifflirt, wenn er 30. 59. sagt: sive e fundo sive a fundo dejectus. Merkwürdig ist in dieser Beziehung die Stelle §§ 87. 88., die näher angesehen zu werden verdient, wo dejici mit a, de und ex in gleicher Bedeutung steht und ausdrücklich von Cicero in dieser Beziehung vertheidigt wird. Ferner noch in Caec. 31. 89. ex aedibus, e vestibulo; de Leg. Agr. II. 29. 81. ex possessione; ad Her. IV. 18. 25. ex collibus (wo Lambin ohne Grund de lesen will). In mehr figürlichem Sinne ad Div. XV. 16. 30. ex qua αἱρέσει dejectus und Verr. II. 3. 16. 40. si illud ex defensione dejecero. Endlich mit dem bloßen Ablativ steht es: pro Mur. 36. 76. praetura dejectus und Verr. I. 8. 23. aedilitate dejectus. Cäsar construirt es mit de, ex und dem bloßen Ablativ: B. C. I. 18. de muro dejecerunt. Mit ex: B. G. I. 37. ex saltu dejecit und III. 53. ex munitione dejectos; mit dem einfachen Ablativ: B. G. VII. 51. dejecti sunt loco; 28. muro dejecti; I. 8. spe dejecti; V. 48. opinione dejectus; VII. 63. principatu dejecti. Livius verbindet es mit ex, de und dem bloßen Ablativ. Mit ex: II. 17. 3. ex equo dejectum; V. 21. 12. ex muro; VII. 10. 3. ex rupe; XXXIX. 1. 5. ex praeoccupatis locis; XLI. 3. 6, jumenta, ex quibus onera dejecta erant; XLIV. 35. 7. ex castellis; mit de in der Redensart: de saxo dejicere V. 47. 10. Epit. VI. — 20. 12. XXIV. 20. 6. XXV. 27. 8. und noch einmal de possessione dejicere XXV. 22. 7. — Mit dem bloßen Ablativ: II. 62. 2. coelo dejecta; IV. 19. 4. equo dejecisset; XXXIX. 32. 3. proelio dejecti; dann ib. 41. 1. honore dejiciendum, wie auch IV. 44. 5. XL. 46. 14. consulatu dejectus; XLIV. 28. 1. spe dejectus.

Aus den angezogenen Beispielen ergibt sich, daß Cicero allein die Construction mit a hat, dagegen auch, wie Cäsar und Livius, die mit ex, de und dem bloßen Ablativ anwendet, daß ferner Livius und Cäsar die Präposition de und ex bei eigentlich räumlichen Beziehungen anwenden und sich des bloßen Ablativ im figürlichen Sinne bedienen, besonders bei Aemtern und Würden, in welchem Falle Cicero allein diese Verbindung anwendet, Livius aber daneben auch den bloßen Ablativ in räumlicher Beziehung setzt, daß endlich Cicero de und ex nach beiden Richtungen hin gebraucht.

Delabi.

In rein örtlichem Sinne setzt Cic. stets de: Fin. I. 19. 63. Phil. XI. 10. 24. pro Leg. M. 14. 41.: de coelo delabi; de Off. I. 22. 77. de manibus delapsa; und ad Quint. I. 1. 2. 7. ut quendam ex annalium memoria aut de coelo delapsum. Das andere Mal, wo ich es sonst noch mit ex verbunden bei Cicero gefunden habe, ist de Orat. III. §. 108. ex parte aqua delaberetur. Mit a steht es im figürlichen Sinne: Lael. 21. 76. familiaritatibus delabitur und pro Cael. 7. 15. a maledictis delapsa est oratio; de Orat. III. 57. 216. ab his delapsa plura genera; Part. Orat. 4. 12. a majoribus ad minora delabimur. Einmal findet sich auch der bloße Ablativ: ad Her. IV. 55. 68. ille nulla voce, delabens insita virtute, wo die Herausgeber vielfach geändert. Durch eine andere Stelle bei Cicero läßt sich die Construction nicht beweisen. Zwar sagt auch Livius I. 16. 6. coelo delapsus, während er sonst ex setzt X. 36. 4. ex equis delapsi, cf. XXXVII. 34. 6. in eo delapsum tumultu ex equo, wo die meisten Handschriften den bloßen Ablativ setzen. Drakenborch hatte aber nicht nöthig, die Lesart der andern Cod. durch Analogie von labi mit ex u. s. w. zu vertheidigen, da Livius an der angezogenen Stelle ex setzt. Doch ließe sich auch die andere Lesart aus der angezogenen Stelle des Livius vertheidigen; — und Cäsar B. G. V. 55. spe lapsus beim Simplex. Doch scheint mir die Construction mit dem einfachen Ablativ, namentlich im figürlichen Sinne, bei Cicero nicht wahrscheinlich.

Deligere

wird bei allen drei Schriftstellern mit ex construirt: Cic. Tusc. V. 20. 58. de Off. I. 34. 132. de Rep. I. 44. 68. in Cat. III. 2. 5. pro Planc. 16. 40. pro Mil. 8. 21. pro Rosc. A. 3. 8. Verr. I. 3. 9. II. 2. 44. 109. — 4. 40. 86. pro Cluent. 26. 72. de Leg. Agr. II. 9. 23. ad Div. IV. 5. 3. r. s. w. Caes. B. G. I. 48. II. 18. V. 11. VII. 76. 83. B. C. I. 57. 64. III. 103. Liv. IX. 46. 2. XL. 21. 2. u. s. w. Nur an einer Stelle habe ich de gefunden pro Planc. 16. 39. aliquam de civitate elegerit.

Demigrare.

Cicero setzt im örtlichen Sinne de und ex: de Leg. II. 2. 5. demigrare ex agris; pro Rab. 10. 30. ex vita demigrasset; ad Att. IV. 16. 10. de meo statu demigro; im übertragenen auch hier, wie bei fast allen Wörtern dieser Art, a: Parad. 18. ab improbis demigrandum; in Vat 16. 39. ab ore demigrarunt. Cäsar hat ex: B. G. IV. 4 ex aedificiis demigrarunt; de: B. G. IV. 19. de oppidis demigrarunt. Livius construirt es mit ex: II. 10. 1. ex agris demigrans; VI. 25. 7. demigratum ex propinquis locis; XLI. 18. 2. XXXVIII. 18. 15. Einmal hat er a im örtlichen Sinne: XLIV. 6. 3. ipse ab Dio ocius Pydnam demigrare cogit.

Deminuere.

Cicero setzt hier nur de, sobald noch ein näherer Begriff wie aliquid, tantum u. s. w. hinzugefügt ist. de Orat. III. 49. 189. ne quid de hoc exiguo ... tempore deminueretur; pro Sull. 1. 2. tantum de praesidiis deminuturum; pro Planc. 38. 91. aliquid de libertate deminutum; pro Balb. 8. 20. de jure aliquid deminueretur; de Inv. II. 10. 33. tantum de facultate deminutum; ad Div. IV. 5. 4. de imperio deminutio facta; de Off. III. 21. 73. de bonis deminutio, wie ad Quint. I. 2. 3. ne de bonis deminui pateretur. Nur einmal habe ich ex gefunden: multum ex moerore deminutum. Auch Cäsar setzt stets de: B. G. I. 53. nec quicquam de gratulatione deminuat; VII. 33. ne quid de legibus deminuisset, und 43. de sua benevolentia deminuere. Livius kennt auch die Construction mit ex: II. 1. 7. deminutum quicquam sit ex regia potestate; neben de: VIII. 34. 6. nihil de jure deminuturum. Zu bemerken ist die stehende Variante dimittere fast in allen Stellen.

Demittere.

Bei Cicero habe ich eine zweifache Construction gefunden: Tusc. V. 21. 62. e lacunari seta equina aptum demitti; ebenso in Caec. 34 98. ex postestate demittit, wo Andere dimittit geben; ad Her. III. 15. 26. a cervicibus demittemus. Cäsar und Livius haben de: B. G. VII. 47. de muris demissae; Liv. X. 8. 10. de coelo demissis; auch findet sich bei Letzterem ex: XXIII. 47. 5. nisi e campo in cavam viam demittimus equos; endlich auch der bloße Ablativ: XXII. 29. 3. velut coelo demissa.

Demovere.

Mit de wird es bei Cicero verbunden: Tusc. II. 24. 58. de gradu demoveri; pro Mur. 38. 82. de praesidio demovere; pro Sext. 47. 101. de civitate demovere; und de curru demovere; in Caec. 15. 42. de statu demovet; ad Her. IV. 45. 58. de re demovendi; de Leg. Agr. III. 4. 15. de possessione demoveri. Sodann in der Redensart de sententia demovere; pro Sext. 47. 101. Phil. II. 21. 52. (wo Andere movere haben) und Verr. I. 17. 52. Mit ex habe ich es zweimal gefunden: Parad. 15. e sede demovet und Leg. Agr. II. 29. 81. ex possessione demoveret. Mit a steht es wieder nur im übertragenen Sinne: pro Cluent. 15. 44. a causa demovere; Verr. II. 4. 45. 100. ut ab se suspicio demoveretur; de Inv. II. 8. 28. ab aliis culpam demovebit und de Orat. I. 51. 208. a nobis demovere. Einmal habe ich es mit dem bloßen Ablativ gefunden tuo loco demovere pro Planc. 22. 53. Aehnlich sagt Cic. in Caec. 14. 46. ex invidia deonerare aliquid. Bei Livius habe ich das Wort ohne bedeutende Variante mit dem bloßen Ablativ nur an zwei Stellen gefunden: VI. 32. 8. tantum hostes gradu demoti und IV. 29. 10. demovendis statu suo saeris. Bei Cäsar steht es nur einmal: B. C. II. 11.

Depellere.

Cicero construirt depellere mit a, de. ex und dem bloßen Ablativ. Am häufigsten ist die Construction mit a, in welcher es die Bedeutung von removere, avertere hat: Acad. II. 14. 45. ab iis depellamur; pro Sext. 37. ab se mortem depulit; de Rep. II. 25. 46. depulit a civibus; de Legg. III. 9. 20. depellere a se; in Cat. II. 2. 3 und 12. 28. pro Sext. 22. 49. depelli a vobis; 7. 15. a vobis periculum depellatis; III. 7. 17. a cervicibus depulissem, wie pro Sull. 9. 28. Phil. III. 4. 8. — pro Mur. 26. 52. ab republica pestem depellere; pro Flacc. 1. 1. a templis depellebam; pro Sext. 19. 43. a peste depelli; de Orat. I. 1. 3. 42. 90. ab aris depellit; de Prov. C. 16. 38. a conjunctione depulsi; pro Tusc. 39. a quo depulsus; pro Font. 16. 34. ab capite depellet, wie pro Cluent. 69. 195. — Phil. XII. 2. 6. a se suspicionem depelleret; ad Div. I. 7. 7. a sententia depulsos. Mit ex findet es sich nur in örtlicher Beziehung: ad Div. V. 6. 6. depulsum ex Italia, wie ad Her. IV. 32. 43. in Cat. II. 1. 1. ex urbe depulsus (wo Andere expulsus lesen); de Leg. Agr. II. 10. 25. ex custodia depelleretur, und pro Rab. 5. 17. ex actione depulsum. Mit de: in Vat. 14. 35. de tribunalibus depulsus; Phil. XIII. 5. 11. de Falerno depellerentur; Tusc. I. 32. 77. de immortalitate depellit; in II. 7. 14. de spe depulsus; pro Lig. 9. 26. de sententia depellere. Endlich mit dem bloßen Ablativ: pro Caec. 8. 22. quo loco depulsus, wie auch de Rep. I. 44. 68.; Tusc. II. 6. 16. sententia depellerere. Eigenthümlich sagt Cic. einmal mit Dativ ad Div. V. 20. 4. ut multa gravis ipsi T. Mario depelleretur, was die Bedeutung von adimere hat. Zu bemerken ist, daß Cicero sententia, a und de s. depellere sagt. Cäsar hat den bloßen Ablativ in örtlicher Beziehung: B. G. III. 25. vallo depellerent; VII. 67. und B. C. III. 92.

loco depellere. Im übertragenen Sinne hat er a: ab consilio depulsus. Livius verbindet depellere mit dem bloßen Ablativ: XXXIII. 8. 3. patria majestas sententia depulerat; XXXI. 25. 11. Philippus magna spe depulsus, XLII. 54. 14. depulsi muris; doch Ep. XCIII. ab obsidione depulsos.

Deponere.

Cicero sagt Acad. I. 1. 3. de manibus deponere; pro Sull. 6. 18. ex memoria deponerem.

Deportare.

Cicero construirt dies Wort gleichviel mit de und ex in räumlicher Beziehung. Verr. II. 3. 61. 141. de provincia deportatum; mit ex: ibid. 5. 12. 31. ex provincia deportaret; 4. 33. 72. ex loco deportata und 5. 18. 46. ex Sicilia deportaret. Bei Livius habe ich es nur mit ex construirt gefunden: XXVI. 17. 5. exercitum ex Hispania deportaturum; XXX. 40. 14. ex Africa deportare, wie auch 43. 2. XXXIV. 52. 10. ex provincia exercitu deportato.

Deprecari.

Seltener ist der Gebrauch dieses Wortes in den Bedeutungen losbitten, durch Bitten etwas von Jemandem abwenden, dessen Construction die Grammatiker nicht angeben. Es wird in beiden Bedeutungen mit a verbunden: Cat. I. 11. 27. a me querimoniam detester ac deprecer; pro Flacc. 11. 24. civem a civibus deprecarer; pro Planc. 42. 102. a vobis deprecor; de Leg. Agr. II. 36. 100. imagines quae me a vobis deprecentur; pro Scaur. 2. 46. salutem a vobis deprecentur; Phil. XI. 17. 17. ignominiam a familia deprecatus est. Verr. II. 1. 60. 157. ab se calamitatem deprecari und Cälius bei Cic. ad Div. VIII. 12. 1. ut ab eo deprecarer injuriam.

Deprimere.

Cic. de Sen. 21. 77. ex domicilio depressus.

Depromere.

Bei Cicero findet es sich, mit Ausnahme zweier Stellen, nur mit ex verbunden. de Fin. IV. 4. 10. e quibus locis, quasi thesauris, argumenta depromerentur. de Off. II. 15. 52. ex area depromitur, wie pro Rosc. C. 10. 29. pro Leg. M. 13. 37. ex aerario depromptum (cf. Verr. II. 3. 84. 195.) pro Cluent. 66. 186. ex sinu deprompseris. ib. 21. 58. ex artificio deprompsisset; ad Div. XIII. 6. 2. ex intima arte deprompturum. de Orat. I. 46. 201. depromenda ex jure; Parad. 6. ex sensu deprompta; de Orat. I. 59. 252. findet sich a peritis vel de libris depromi; ebenso 57. 244. steht auch quod de jure depromptum videretur. Mit dem bloßen Ablativ steht es: Verr. II. 3. 66. 155. verba domo patroni depromere.

Deripere

construirt Cicero gewöhnlich mit de. pro Sull. 1. 2. quantum de auctoritate deripuisset; de Prov. Cons. 6. 13. de provincia deripiendus; Verr. II. 4. 50. 112. de manu deripere. Mit ex ad Her. IV. 40. 51. a gremiis deriperentur und endlich de Off. I. 10. 42. alteri deripere.

Derogare.

Gewöhnlich ist die Construction alicui aliquid, besonders in der Verbindung fidem; cf. pro Flacc. 4. 9. pro Font. 7. 13. pro Quint. 23. 75. Caes. B. G. VI. 23. Einmal sagt Cicero pro Caec. 1. 3. de fide derogetur und de Inv. II. 58. 78. de honestate quiddam derogetur und 46. 136. si quid igitur ex hac ipsa (aequitate) derogetur, worin freilich eine Modification des Sinnes liegt.

Deruere.

Cic. ad Att. XVI. 11. 2. de laudibus deruam cumulum.

Descendere.

Cicero construirt das Wort mit ex: de Nat. I. 8. 18. ex concilio descendisset; de Sen. 18. 34. ex equo descendisse und mit de in Vat. 11. 26. descendisse de rostris; pro Rosc. Am. 46. 133. descendite de palatio; pro Caec. 7. 21. de castello descendunt, offenbar da, wo der Ort bezeichnet wird. In gleicher Beziehung sagt Cäsar B. C. III. 98. ex loco superiore descendere; Liv. I. 18. 10. de templo descendit; V. 46. 2. de Capitolio descendisset; VI. 18. 9. de coelo descendent; VIII. 33. 1. de tribunali descendere. Dagegen ist auch bei ihm die Redensart stehend ex equo descendere, wie II. 20. 10. IX. 16. 16. XXIV. 44. 10. XXXIX. 31. 11. — Dagegen kennt Cicero auch die Construction mit a, die er aber nur anwendet in der Redensart: ab Alpibus descendere, cf. XXI. 32. 2. ab Alpibus descendenti; XXVII. 38. 6. und XXVIII. 42. 20. Ebenso steht auch XL. 38. 3. ab Anido montibus descendere, wo Drakenborch die Conjectur Murets: de montibus nicht hätte mit folgenden Worten vertheidigen sollen: „praeterea de montibus descendere refert genium stili Liviani, praepositione, cum qua verbum compositum est, repetita“ ein Beweis, wie wenig er den Sprachgebrauch des Livius in dieser Beziehung kannte.

Desciscere

construirt Cicero bloß mit a; cf. Acad. II. 15. 46. desciscunt a veritate; 22. 70. I. 12. 13. IV. 8. 19. — 16. 43. — V. 31. 94. Tusc. III. 2. 3. ad Att. II. 4. 2. pro Sull. 12. 35. Phil. XI. 9. 21. pro Rab. 8. 23. ad Div. II. 16. 1. Mattius bei Cic. ad Div. XI. 28. 4. Die Lesart schwankt de Fin. III. 18. 61. und auffallend ist, daß der cod. Med. ad Div. I. 9. 19. quasi desciscere me pristina causa hat, wo wohl pristina a causa zu lesen ist. Ebenso construirt auch Caes. B. C. 1. 60. II. 32. und Livius dies Wort: VI. 25. 2. VIII. 4. 9. X. 45. 4. XXVI. 14. 9. XXVIII. 27. 4. — 29. 2. — XXXII. 30. 7. — 34. 12. — XXXIII. 13. 8. — Ep. XXXV. — XXXVIII. 13. 2. XXXIX. 48. 5. XLV. 26. 5.

Desilire.

Bei Cicero habe ich es nur einmal mit der Präposition de gefunden pro Mil. 10. 39. quum de rheda desiluisset. Cäsar verbindet es gewöhnlich mit ex B. G. IV. 2. ex equis desiliunt; V. 17. ex essedis desiliendi, und 16. Ebenso steht IV. 33., wo Dufer gegen den Sprachgebrauch Cäsars die Präposition weglassen will. Nur einmal steht de B. G. IV. 24. de navibus desiliendum. Auch Livius construirt das Wort mit ex nur in der Redensart: ex equis desilire; II. 20. 10. desiliunt ex equis, wie auch III. 62. 8. IV. 38. 2. VI. 8. 1. VII. 33. 9. IV. 31. 10. XXII. 48. 2. XXV. 18. 13. und XXXV. 34. 10.

Desistere

wird bei Cicero gewöhnlich mit dem bloßen Ablativ verbunden, aber auch mit de und a, ohne daß in der Bedeutung sich irgend ein Unterschied zeigt. So sagt er: de Off. III. 31. 112. causa desistere, wo Einige a causa lesen wollen, Acad. II. 19. 63. sententia destitisse, wie auch de Off. III. 3. 15., wo Andere a hinzufügen, de Fin. I. 19. 63. Fragm. p. 448. destitit accusatione. Dagegen steht Tusc. II. 12. 28. de sententia destitisti, ferner ad Div. V. 2. 8. ut de illa mente desisteret; ad Att. II. 22. 2. destitit de nobis; pro Planc. 22. 52. de petitione destitisti; endlich steht ad Her. IV. 55. 68. a sententia desisteret. Cäsar construirt es fast nur mit bloßem Ablativ: B. G. I. 8. und B. C. III. 26. conatu destiterunt; 42. pertinacia; 45. negotio, wie auch B. C. III. 112. IV. 12. fuga; V. 11. itinere; VII. 26. und B. C. III. 21. consilio; B. G. VI. 4. sententia. B. C. II. 13. oppugnatione desistunt, weshalb auch VI. 39. und VII. 12., wo Einige a lesen wollen, Nichts zu ändern ist. Einmal nur sagt Cäsar B. G. II. 12. a defensione desistere. Livius verbindet desistere gewöhnlich mit dem bloßen Ablativ: IV. 55. 5. ut desisterent bello, wie auch VII. 50. 12. VII. 5. 6. incepto destitisse, wie XXV. 2. 7. und XXXVIII. 36. 8. — XXXVII. 57. 15. desistere petitione; 58. 1. negotio destiterunt. Einmal sagt Livius XXXVIII. 28. 9. desistere ab incepto und einmal de XXXVII. 58. 1. de petitione destitisset.

Destituere.

Livius construirt dies Wort in der Redensart a spe destitutus, entweder so oder auch einmal mit dem bloßen Ablativ. Zu bemerken ist, daß in einer anderen Form diese Redensart bei ihm nicht vorkommt. XXII. 15. 2. ab spe destitutus, wie XXV. 27. 13. XXXI. 24. 3. XXXVI. 33. 3. spe destitutus XXIX. 24. 2. Einmal sagt Cic. auch ad Quint. I. 3. 8. promissis, praeceptis destitutus, wo Marg. ed. 1584 hat: inductus et dest.

Deterrere

findet sich bei allen drei Schriftstellern mit a construirt, nur an einer Stelle hat Cicero de gesetzt, nämlich de Div. II. 39. 81. de sententia deterrentur, während er Phil. XIII. 10. 18. ab hac sententia deterrebat sagt. Die betreffenden Stellen bei Cicero sind: de Fin. I. 1. 4. — 7. 26. — V. 18. 48. de Rep. III. 22. 33. de Leg. 1. 14. 40. Phil. XIII. 9. 20. pro Font. 12. 26. pro Cael. 19. 46. ad Div. I. 7. 5. V. 2. 6. ad Her. IV. 37. 49. de Orat. I. 25. 26. II. 1. 1. Bei Cäsar: B. G. V. 4. B. C. III. 100. Bei Livius: III. 42. 7. VII. 34. 12. X. 11. 3. 17. 7. XXII. 42. 7. XXXVI. 14. 13. — 34. 3. — XL. 8. 16. — 47. 8. XLIV. 16. 6.

Detorquere.

Tusc. V. 32. 90. a ratione detorsisset; de Off. II. 10. 37. a virtute detorquent.

Detrahere.

Dies Wort wird bei Cicero zunächst mit dem Dativ der Person und dem Accusativ der Sache sowohl im eigentlichen als figürlichen Sinne verbunden; Fin. I. 7. 23. — 10. 33. torquem hosti detraxisse, wie Tusc. IV. 22. 49. de Off. III. 31. 112. de Nat. III. 34. 83. ei detraxit amicula; pro Sull. 3. 8. personam mihi detraxit; Verr. II. 1. 60. 157. manibus detrahere; 4. 50. 112. deam deae detrahere; de Fin. III. 8. 7. nihil operae reipublicae detrahens; III. 2. 7. quibus aegritudines detrahantur; ad Div. V. 16. 5. tibi hoc unum detrahi; Tusc. III. 31. 76. detrahere opinionem maerenti; 33. 77. illi stultitiam detraxeris; V. 20. 58. quibus nomen detraxerat. de Off. III. 5. 21. 23. detrahere alicui aliquid; 6. 28. (bis) 30. Brut. 85. 292. sapientiam sibi detrahere; Fragm. 29. p. 451. Orell. nihil senatui detraxisse. Ferner verbindet Cicero es mit de theils mit dem Zusatz eines Pronomen oder einer andern Bestimmung, theils auch allein. Acad. II. 4. 6. ne quid de republica detrahamus; ebenso de Fin. III. 21. 70. IV. 19. 21. de

87CE No.13
Z8

Schulnachrichten.

I. Lehrverfassung.

A. Lehrplan für das Schuljahr Ostern 1858 bis dahin 1859.

a. Allgemeiner Lehrplan.

Fächer.	I.	II.	G. III.	R. III.	IV.	V.	VI.
Deutsch.	3	3	3	3	3	4	6
Latein.	8	8	8	2	8	7	7
Griechisch.	6	6	6 A. u. B. in 2 Cursus.	—	—	—	—
Hebräisch.	—	2	—	—	—	—	—
Französisch.	2	2	2	4	4	5	—
Englisch.	—	—	—	4	—	—	—
Religion (ev.)	2	2	2	2	2	2	2
Religion (kath.)	2	2	2	2	2	—	—
Geschichte.	2	2	2	2	2	—	—
Geographie.	1	1	1	1	2	2	2
Mathematik.	4	4	4	4	3	—	—
Rechnen.	—	—	—	2	2	2	4
Naturgeschichte.	—	—	2	2	2	2	2
Physik.	2	2	—	—	—	—	—
Schreiben.	—	—	—	1	1	2	2
Zeichnen.	—	—	2	4	2	2	2

Außerdem besteht aus den Schülern der I. II. III. ein Gesang-Verein, welcher sich die Woche in 2 Stunden versammelt, unter Leitung des Gymnasial-Lehrers Mosebach.

Programm,

womit zu der

am 18. und 19. April 1859 auf der Aula

stattfindenden

öffentlichen Prüfung aller Klassen

des

Gymnasiums und der Realschule

zu Dortmund

ergebenst einladet

Prof. Dr. **G. F. Hildebrand,**
Director.

Inhalt:

1. Ueber einige Zeitwörter, welche bei Cicero, Cäsar und Livius mit dem bloßen Ablativ und den Präpositionen **a, de, ex** verbunden werden. (2. Abtheilung.)
2. Schulnachrichten; Beides vom Director.

Dortmund,
Gedruckt bei Wilh. Crüwell.
1859.

87CE No.13
Z8

Schulnachrichten.

I. Lehrverfassung.

A. Lehrplan für das Schuljahr Ostern 1858 bis dahin 1859.

a. Allgemeiner Lehrplan.

Fächer.	I.	II.	G. III.	R. III.	IV.	V.	VI.
Deutsch.	3	3	3	3	3	4	6
Latein.	8	8	8	2	8	7	7
Griechisch.	6	6	6 A. u. B. in 2 Cursus.	—	—	—	—
Hebräisch.	—	2	—	—	—	—	—
Französisch.	2	2	2	4	4	5	—
Englisch.	—	—	—	4	—	—	—
Religion (ev.)	2	2	2	2	2	2	2
Religion (kath.)	2	2	2	2	2	—	—
Geschichte.	2	2	2	2	2	—	—
Geographie.	1	1	1	1	2	2	2
Mathematik.	4	4	4	4	3	—	—
Rechnen.	—	—	—	2	2	2	4
Naturgeschichte.	—	—	2	2	2	2	2
Physik.	2	2	—	—	—	—	—
Schreiben.	—	—	—	1	1	2	2
Zeichnen.	—	—	2	4	2	2	2

Außerdem besteht aus den Schülern der I. II. III. ein Gesang-Verein, welcher sich die Woche in 2 Stunden versammelt, unter Leitung des Gymnasial-Lehrers Mosebach.

Programm,

womit zu der

am 18. und 19. April 1859 auf der Aula

stattfindenden

öffentlichen Prüfung aller Klassen

des

Gymnasiums und der Realschule

zu Dortmund

ergebenst einladet

Prof. Dr. **G. F. Hildebrand,**

Director.

Inhalt:

1. Ueber einige Zeitwörter, welche bei Cicero, Cäsar und Livius mit dem bloßen Ablativ und den Präpositionen **a, de, ex** verbunden werden. (2. Abtheilung.)
2. Schulnachrichten; Beides vom Director.

Dortmund,
Gedruckt bei Wilh. Crüwell.
1859.

Differre.

cf. Schultz Grammatik §. 293. Anm. 3. disto, differo, distinguo haben in der beſten Proſa immer die Präpoſition ab bei ſich.

Aber außer dieſer Verbindung findet ſich in der beſten Proſa noch die Conſtruction mit den Präpoſitionen cum und inter, und einmal der doppelte Genitiv.

Die Stellen, wo Cicero differre mit a conſtruirt, ſind: Orat. 20. 66. differrent ab oratoribus; 23, 75. ab indiscretis differens; 54, 182. ab utroque differt; pro Cluent 14. 39. hoc ab illo differt; pro leg. M. 5. 13. — Phil. VIII. 11. 32. — ad Att. I. 16. 2. Acad. II. 13. 42. — 30. 96. — 31. 99. — 34. 111. (bis). de Fin. II. 14. 45. — 34. 113. — III. 7. 22. IV. 17. 47. V. 15. 41. Tusc. III. 4. 8. IV. 12. 27. (bis) — 16. 36. — 38. 82. — V. 26. 73. — 37. 107. Off. I. 27. 96. — Bei Cäſar findet ſich dieſe Conſtruction B. G. V. 14. 1. a Gallica differunt; VI. 18. 3. hoc a reliquis differunt; 21. 1. — 26. 5. — 28. 5. Livius hat überhaupt nur einmal differre. XXIV. 5. 3. differentes a celeris civibus. Sowohl die Conſtruction mit inter wie mit cum findet ſich weder bei Livius noch bei Cäſar, außer daß Letzterer 3 Mal inter se differre geſagt hat. Bei Cicero ſteht ſie nur de Inventione und ſcheint daher ſpäter von ihm ganz aufgegeben zu ſein. Cic. de Inv. I. 44. 82. quid res cum re differat; ib. 30. 92. cum superiore differt; 50. 151. si res cum re differt. Inter ſteht: Acad. I. 4. 18. nihil inter Peripateticos et Academiam differt; Fin. IV. 25. 70. differre inter honestum et turpe; de Rep. I. 43. 67. ne quid inter privatum et magistratum differat; de Div. II. 46. 96. quid inter Indos et Parthos differat; de Nat. I. 29. 80. nihil inter deum et deum differt; de Off. I. 28. 99. quid differat inter justitiam et verecundiam. Einmal ſagt Cic. de Fat. 4. 7. inter locum et locum plurimum differunt. Inter se endlich ſteht Or. 32. 44. Fin. II. 10. 33. Nat. I. 7. 16. Fragm. n. 24. p. 481. Orell. und bei Cäſar: B. G. I. 1. 2. V. 14. 1. VI. 11. 1. Endlich ſagt Liv. auch einmal de Off. I. 27. 93. differentia honesti et veri. Wenn nun alle Codd. bei Cic. de Fin. V. 15. 41. haben: animantibus ceteris differamus und erſt Manut. und Lambin. ab hinzuſetzen, ſo möchte ich wie Madvig dieſe Stelle nicht einfach mit den Worten abthun: neque differre, neque diversum esse, neque dissidere neque dissentire cum dativo Cicero aut quisquam hujus aetatis scriptor dixit, nec Augusti quidem aetate in prosa oratione audita puto, wie auch Schultz l. c. Anm. 5 behauptet. Und doch ſtehen dieſe bei Cicero mit dem Dativ. Denn de Orat. III. 50. 195. ſteht: ipsi *sibi* singuli discrepantes ejiciantur; ad Her. II. 26. 42. ipsum *sibi* in oratione dissentire; Tim. c. 12. p. 510. Orell. et iis etiam contrarie dissidentes. Ueber eine ähnliche Stelle werde ich unter dissidere handeln. Endlich ſagt auch Cäſar Bell. Civ. III. 30. 1. diversa sibi consilia capiunt.

Zu bemerken ist noch, daß, wie die obigen Beispiele mit Ausnahme einer Stelle, und bei inter se, ergeben, die Construction mit inter nur dann stattfinden kann, wenn differt absolut gesagt wird.

Digredi.

Cicero construirt es fast nur mit a. pro Sull. 12. 34. 53. 203. a me digressus; ad Div. IV. 12. 1. ab eo digressus; ib. XII. 18. 1. und ad Att. III. 9. 1. a me digredi; de Orat. III. 53. 203. ab re digressio; nur einmal steht Verr. II. 5. 23. 59. quo ex loco digressus. Cäsar hat B. C. I. 26. 4. a colloquio digressus; 57. 3. a Massiliensibus digressi und ib. 72. 4. ex loco digreditur. Livius endlich construirt es mit a: X. 28. 14. digredi ab se; wie XL. 24. 4. u. XLII. 37. 5. digrederentur a Corcyra; XXVI. 15. 5. ab hoc sermone digressi, XXIII. 9. 3. und XXXIX. 15. 1. digressi a colloquio, wofür er XXXV. 38. 11. digressi ex colloquio mit einer Modification des Sinns sagt.

Dijudicare.

Cic. Orat. Part. 40. 139. vera a falsis dijudicare et distinguere.

Dilabi.

Bei Livius steht a und ex: XXIII. 18. 16. ab signis dilabebantur; XXXIII. 15. 7. a castris dilapsos; XXXVII. 20. 10. dilapsos ab ordinibus — IV. 55. 9. ex praesidio dilapsi; V. 17. 6. ex loco dilabebatur; XXIV. 46. 4. dilapsos e stationibus. Bei Cäsar habe ich es gar nicht gefunden. Cicero hat es an zwei Stellen mit schwankender Lesart: Phil. XIII. 5. 11. mea memoria dilabuntur, wo andere de mea memoria lesen wollen. Ich halte dies für ganz unnöthig, da elabi auch häufiger mit dem bloßen Ablativ verbunden wird, wie ich an betreffender Stelle zeigen werde; ferner delabi ad Her. IV. 55. 68. ille nulla voce delabens insita virtute, wo freilich vielfach geändert wird, und endlich dimovere nur mit bloßem Ablativ, discedere zuweilen und auch labi bei Cäsar sich so findet: hac spe lapsus. B. G. V. 55. 3. Endlich de Nat. 1. II. 55. 137. per quas cadit cibus a jecore dilapsus, wo andere delapsus, andere de oder ex jecore lesen wollen. Ich muß mich gegen jede Aenderung erklären.

Dimittere.

Cicero verbindet es mit a und ex. pro Sulla 20. 57. (bis) demittens a se, wie pro Rosc. A. 16. 45. pro Dejot. 7. 21. a me dim. ad Div. XIII. 57. 1. — 63. 1. — XVI. 24. 1. ad Quint. III. 9. 9. ad Att. VIII. 10. XV. 13. 6. 1. de Orat. I. 24. 112. — pro Planc. 8. 21. a judicio dimisimus. Sehr bezweifelt ist die Stelle Verr. II. 2. 32. 79. wo die meisten und besten Handschriften consilio dimittit haben, was Zumpt geradezu für uncicerouianisch erklärt. Ich kann dem nicht beistimmen und verweise auf die Stellen bei dilabi, ferner werden dimovere nur, discedere, removere analog mit bloßem Ablativ verbunden. Um so mehr, als die Auslassung der Präposition, hier, wie an den übrigen Stellen, nichts als eine Nachlässigkeit oder gar Aenderung der Abschreiber erscheint. Cäsar hat a nur in der Verbindung: ab se dimittere B. G. II. 5. 3. VII. 54. 4. 71. 1. Die Construction mit ex findet sich mehr in lokaler Bedeutung bei Cicero: Verr. II. 4. 27. 63. ex provincia dimitteret; ad Div. XI. 2. 1. (Brutus) dimiserimus e municipio; pro Cluent. 34. 98. ex potestate dimittit; Verr. II. 5. 6. 13. ut e medio supplicio dimiserit; ad Quint. I. 1. 3. 3. e complexu dimissi und Orat. 30. 105. e manibus dimittis, wie auch Caes. B. G. VI. 7. 9. — 37. 10. B. C. 1. 64. 2. u. III. 49. 2. Einmal sagt Cäsar noch B. G. III. 18. 7. ex consilio dimittunt. Mit a finde ich es bei Livius nur

einmal construirt. XXXVI. 18. 1. ab concione dimisi; mit ex: III. 13. 8. dimissus e foro; XXIII. 3. 14. ex custodia dimitti; XXIV. 23. 1. ex concione dimissi; XXVI. 28. 10. ex Sicilia dimitti; XXXII. 28. 11. dimittunt ex Hispania.

Dimovere.

Liv. IX. 29. 10. dimovendis statu und XXII. 13. 11. fide socios dimovit. Die in Forcell. Lexicon unter dimovere aus Cicero angeführten Stellen sind unter demovere behandelt.

Dirimere.

Livius construirt es stets mit a: VII. 7. 6. castra ab Hernicis dirimebat; XXVI. 34. 6. — 39. 12. XXVII. 16. 9. — 31. 11. — XXVIII. 21. 9. — XXXII. 14. 1.

Diripere.

Cic. ad Div. I. 32. 69. ex horreis direptum effusumque; pro leg. M. 9. 22. ex tota Asia direptos.

Discedere

wird gewöhnlich mit a, seltener mit ex, zuweilen mit de und endlich mit dem bloßen Ablativ verbunden.

Bei Cicero findet sich die Construction mit a über 150 Mal. In rein örtlicher Bezeichnung: de Orat. II. 33. 144. a judiciis discedi; Verr. II. 30. 73. a subseliis; ad Div. XV. 4. 8. ab eo monte; ad Att. VII. 15. 1. ab urbe, wie VIII. 3. 3. — 11. 13. — 10. 4. — XI. 17. 3. ab Alexandrea; ib. 6. 2. ab armis; wie XV. 22. XVI. 9. a mari u. s. w. Sonst in Verbindungen wie a me, a se, ab hoc, eo, illo im eigentlichen und figürlichen Sinne u. s. w. sehr häufig wie Orat. I. 21. 97. — 33. 152. — 43. 191. — Brut. 79. 27. 3. Top. 1. 5. pro Rosc. A. 49. 143. Verr. II. 2. 43. 107. ib. 70. 169. II. 3. 12. 30. — 4. 66. 146. u. s. w. Im übertragenen Sinne z. B. Brut. 91. 313. a gloria; Or. 11. 36. a more; 31. 109. a contentione; Div. in Caec. 2. 5. a defendendis hominibus; Verr. II. 2. 43. 10. f. ab consuetudine; ib. 4. 15. 33. ab argento; ad Div. XII. 18. 1. ab negotiis; ad Att. I. 17. 5. ab amore; II. 5. 1. absocietate; XIII. 20. 4. a conscientia; de Fin. I. 20. 66. a voluptate; III. 6. 20. a principiis; IV. 15. 41. a natura; 16. 44. ab auctoritate; Tusc. I. 35. 83. 86. a malis; IV. 6. 14. a constantia u. s. w. Bei Cäsar findet es sich in örtlichem Sinne B. G. IV. 6. 3. ab Rheno descederent; V. 1. 1. ab hibernis; V. 7. 5. a castris; 8. 4. a littore; V. 16. 1. und 33. 6. ab signis; 19. 3. ab agmine; 34. 1. ab loco; ib. 41. 7. ab armis und so auch B. C. I. 9. 5. — 26. 4. (bis) III. 10. 5. — 16. 4.; So B. G. VII. 43, 5. a Gergovia; in übertragenem Sinne, nur: B. C. I. 2. 5. a sua sententia. 40. 2. ab officio und I. 75. 1. II. 20. 3. ab opere. Sonst cf. noch B. G. IV. 12. 1. V. 3. 6. — 8. 4. 49. 3. VII. 2. 3. — 9. 1. — 33. 1. — 59. 1. — B. C. I. 9. 3. — 12. 2. — 16. 1. — 22. 2. — II. 31. 3. 42. 3. — III. 24. 4. — 37. 2. — 44. 1. — 78. 6. — 79. 3. 80. 4. — Livius hat es mit a construirt: II. 14. 3. discedentem ab Janiculo; III. 17. 1. ab stationibus; ib. 2. ab armis, wie IX. 14. 1. XXIX. 2. 3.; III. 49. 5. a privato; XXV. 20. 4. ab signis; IV. 36. 3. ab urbe, wie XXVII. 5. 16. und XXXV. 20. 14.; XXVIII. 37. 10. ab ora; XXXVII. 26. 13. ab sua parte; VI. 15. 1. ab se und XLIII. 6. 8. a Perseo, woraus hervorgeht, daß er es nicht in der übertragenen Bedeutung angewandt hat.

Die Stellen, wo es mit e verbunden ist, sind im Verhältniß wenige; am häufigsten noch bei Cicero: Verr. II. 4. 65. 145. e curia; Phil. VIII. 7. 21. e Gallia; ad Div. XV. 2. 8. e Cappadocia;

XV. 4. 6. e regno; de Pet. Cons. 3. 10. ex judicio; ad Att. III. 9. 1. ex Asia; X. 10. 2. ex Italia, wie XI. 12. 1. XV. 11. 3. — 17. 3, ex Africa; Lepidus bei Cic. ad Div. X. 34. 1. ſagt ex proelio discessit; pro Cluent. 40. 111. ex judicio discessisse. Eigenthümlich ſteht Verr. II. 1. 50. 132. ex aede discedere, praesertim a pupillo. Ferner findet ſich Cat. 23. 84. ex vita discedere und Div. I. 23. 47. discessum e vita, während Tusc. I. 34. 84. a vita discedere und ad Div. II. 2. 2, a vita discederet ſteht, wofür Lambin e vita leſen wollte mit Beiſtimmung Orelli's: quod sane est usitatum Ciceroni. Dieſe Behauptung iſt ganz unrichtig, da ſich e vita und a vita discedere überhaupt nur auf 2 Stellen ſtützen und im Allgemeinen die Conſtruction mit a bei weitem die gebräuchlichſte iſt und ſonſt auch analog a corpore geſagt wird; z. B. Tusc. I. 9. 18. discessum a corpore; Tusc. I. 34. 82. discessus a corpore. Zweifelhaft iſt noch die Stelle bei Cicero ad Att. XII. 16. discessissem e conspectu, wo andere de und a wollen. Doch wird e hinlänglich durch Caes. B. C. III. 75. 2. beſtätigt: ex conspectu discessit. Endlich ſagt Cicero noch Cat. 23. 84. ex hac turba discedam und de Rep. V. 9. 9. ex animo non discedit. Cäſar hat ex: B. G. IV. 30. 2. ex castris discedere; V. 28. 3. und 41. 6. ex hibernis; B. C. II. 21. 4. ex Terracone; 33. 2. ex concione; B. C. III. 30. 7. 101. 7. 102. 4. ex eo loco. ib. 75. 2. ex conspectu. Stellen, wie B. G. V. 17. 5. und VII. 88. 7. ex hac fuga discesserunt gehören nicht hierher, da ex die Bedeutung „in Folge" hat. Livius endlich conſtruirt discedere mit ex an einer Stelle: XXV. 19. 7. ex consilio discessum. Mit de findet es ſich verbunden bei Cicero pro Rosc. A. 29. 79. de praediis discesserit; Verr. II. 4. 22. 49. ne de convivio discederet; und aus leicht erklärlichem Grunde in der Redensart: de foro. Verr. II. 2. 38. 92. de foro discedit und II. 4. 65. 147. de foro discessimus. Livius hat einmal XXXII. 40. 4. de colloquio discessum. Mit dem bloßem Ablativ ſteht es nur bei Städtenamen, obſchon ſonſt a ſteht. Cic. ad Div. XIV. 4. 6. Brundisio discessit; ad Att. VII. 24. Capua; XI. 25. 2. Alexandrea; und ib. 18. 1. de illius Alexandrea discessu, wo alſo nicht mit Anderen ab zu ändern iſt. a wird ſich mehr auf die Umgebung der Stadt, der bloße Ablativ auf die Entfernung aus der Stadt ſelbſt beziehen. Zu bemerken iſt die Stelle ad Div. IX. 19. 1., wo die Cod. Med. malitia non discedis hat, Andere a einſchieben. Doch ſagt auch Caes. B. C. III. 51. 1., wenngleich im örtlichen Sinne, discedens castris und ib. 44. 1. iſt in der Stelle discedere a nobis eine abweichende Leſeart mit nobis.

Discernere

wird nur mit a verbunden. Cic. pro Font. 6. 13. discerni a judice; Acad. II. 7. 22. a falsis; §. 24. a falso; — Liv. XXV. 10. 10. discrimen pacatae ab hostili domo fecissent. Einmal ſagt Cic. Tusc. V. 39. 114. alba discernere et atra. Bei Cäſar habe ich es nicht gefunden.

Discindere.

Liv. Ep. 70. tunicam a pectore discidit.

Discludere.

Caes. B. G. VII. 8. 2. ab Helvetiis discludit.

Discordare.

Cic. de Fin. I. 18. 58. secum discordans.

Discrepare

findet ſich bei Cicero gewöhnlich mit a conſtruirt de Orat. II. 26. 110. a sententia, wie pro Planc. 17.

42. Brut. 53. 198. a judicio, wie in Caec. Div. 4. 14. pro Cluent. 22. 60. a divisione de Orat. III. 30. 119.; ab utilitate pro Sext. 48. 102.; — ad Div. V. 20. 6. a rationibus; ib. X. 4. 3. (Plancius) a consiliis; ad Att. II. 1. 11. a litteris; IX. 13. 1. ab epistolis; de Fin. II. 31. 100. a gravitate, wo einige a weglaſſen; Tusc. III. 7. 14. a timendo; Rep. III. 9. 16. ab aequitate; de Legg. I. 21. 55. a familia; II. 10. 23. a legibus; de Off. I. 40. 145. ab humanitate; 41. 146. ab officio; ad Div. II. 13. 2. ab eo wie Ac. I. 11. 39. Es ſchwankt die Leſeart Parad. I. 2. discrepant ab opinione, wo in einem Ms. ab wegfällt. — Inter se ſteht ad Her. II. 10. 15. und de Inv. II. 49. 145. 147. und de Fin. III. 12. 41. inter Stoicos et Peripateticos discrepantiam. Einmal findet ſich auch cum: Part. Or. 38. 133. discrepare cum scriptis, wo Lambin. ohne allen Grund und ohne Kenntniß des Sprachgebrauchs dieſer Verba a änderte; cf. oben differre. Endlich ſteht einmal de Orat. III. 50. 196. ipsi sibi discrepantes. Bei Livius und Cäſar finden ſich dieſe Conſtructionen von discrepare nicht.

Discurrere.

Eigenthümlich ſagt Liv. XXXVII. 32. 12. ab hac voce discurrerunt.

Disjungere

findet ſich nur mit a verbunden. de Orat. I. 3. 12. ab intelligentia disjunctum; Orat. 66. 222. Top. 6. 29. pro Rosc. Am. 14. 39. Verr. II. 1. 59. 154. — 4. 46. 103. — 53. 118. — pro Sull. 21. 60. 62. pro Sext. 67. 141. pro Cael. 22. 53. in Pis. 37. 91. Phil. II. 9. 23. — 10. 23. — ad Div. I. 9. 23. ad Att. I. 17. 8. — 19. 6. — VII. 1. 9. XVI. 3. 4. Acad. II. 20. 66. Tusc. I. 31. 75. de Nat. I. 7. 16. — 15. 41. de Div. I. 49. 110. Lael. 12. 41. ad Att. XIII. 11. 1. ſteht sum a te disjunctior. Livius hat es zwei Mal: XXXVII. 33. 7. disjunxerunt ab exercitu und XLII. 46. 7. disjungerent ab Romanis.

Dispellere.

Tusc. I. 26. 64. ab animo caliginem dispulit.

Dissentire

wird gewöhnlich mit a, zuweilen mit cum, einmal mit dem Dativ bei Cicero, conſtruirt. Die Stellen mit a ſind: de Inv. I. 5. 6. de Or. I. 2. 5. — 31. 140. III. 18. 67. Brut. 76. 264. Or. 60. 214. pro Font. 9. 20. pro leg. M. 17. 50. — 20. 59. — in Cat. III. 10. 24. pro Sull. 21. 60. pro Planc. 4. 9. — 38. 91. (bis) pro Sext. 6. 14. — 49. 104. in Vat. 9. 21. (bis) — 16. 38. de Prov. C. 1. 1. — 10. 25. — 17. 20. — Phil. I. 2. 5. — 13. 31. IV. 4. 9. VIII. 5. 17. X. 1. 2. — 2. 5. — XI. 6. 15. XII. 7. 16. ad Div. I. 8. 7. IV. 7. 1. XIII. 1. 1. ad Quint. III. 4. 2. — 8. 3. — ad Att. II. 9. 1. VII. 1. 3. XV. 5. 3. Acad. II. 3. 7. — 5. 15. — 19. 63. — 42. 129. 43. 133. — I. 11. 42. — 12. 46. de Fin. I. 2. 5. — 4. 12. — 5. 14. — 8. 27. II. 25. 80. IV. 6. 14. V. 27. 79. Tusc. I. 32. 78. IV. 13. 29. — 18. 42. de Rep. I. 19. 31. de Leg. III. 15. 53. Nat. I. 13. 33. Fat. 7. 14. 17. 40. — 19. 44. Off. II. 2. 6. 7. — Bei Livius ſteht es XXII. 3. 14. dissentirent ab concilio XXIV. 2. 8. XXVII. 31. 10. XXVIII. 40. 6. XLI. 24. 1. Bei Cäſar: B. G. VII. 29. 6. ab reliquis Gallis dissentirent; B. C. I. 26. 3. ab his dissentire. Inter se findet ſich bei Cic. de Orat. I. 48. 209. qui inter se dissenserint; 56. 238. ad Att. II. 73. de Fin. II. 6. 19. IV. 5. 12. Einmal auch de Legg. II. 13. 32. Inter Marcellum et Appium dissensio. — Caes. B. C. I. 20. 4. inter eos dissensio. Die Conſtruction mit cum ſteht: Cic. ad Her. I. 11. 19. cum

scripto dissentire; II. 10. 14. cum legibus dissentire; pro Sulla 21. 61. cum colonis dissenserunt. Brut. 49. 185. cum populo dissensio; Fin. IV. 22. 60. tecum potest esse dissensio; V. 26. 76. cum illis dissensio; Tusc. V. 8. 22. cum Antiocho dissensio; Off. III. 13. 56. cum honestis dissensio. Endlich ſteht einmal ad Her. II. 26. 42. sibi dissentire und Or. Part. 38. 135. dissentire adversarii vocem et legis.

Dissidere

wird, wie dissentire, conſtruirt. Mit a bei Cic. de Invent. I. 9. 12. ab genere; de Or. II. 40. 170. Brut. 62. 223. Verr. II. 5. 71. 182. pro Sext. 19. 44. — 49. 103. — 62. 130. de Prov. C. 15. 37. — 17. 41. pro Balb. 13. 30. Phil. XIII. 4. 8. ad Div. XII. 47. 2. ad Att. VII. 6. 2. Fin. I. 18. 58. IV. 1. 2. IV. 2. 3. Tusc. I. 23. 55. IV. 15. 34. de Rep. I. 19. 31. — 38. 60. de Legg. III. 16. 35. Lael. 1. 2. de Off. I. 1. 2. II. 2. 8. Inter se findet ſich ad Att. I. 13. 2. Ac. II. 41. 143. de Fin. I. 8. 27. — 13. 44. — III. 12. 41. Tusc. IV. 13. 29. de Nat. I. 2. 5. cum ſteht: ad Her. II. 9. 13. cum scripto dissidere; de Inv. I. 13. 17. cum sententia dissidere; Phil. XI. 6. 15. cum homine, cum causa dissidere. Endlich ſteht noch pro Font. III. 6. dissiderent judiciis, wo Niebuhr de judiciis leſen will, beſſer aber cum wegen der folgenden Silbe iu eingeſchoben werden könnte; doch iſt nichts zu ändern, ſondern, wie die Stelle Tim. c. 12. p. 510. iis dissidentes für den Dativ zu halten, der ſich bei differre, discrepare, dissentire findet.

Dissimilitudo.

Das Hauptwort dissimilitudo findet ſich bei Cic. mit a und cum verbunden de Orat. I. 59. 152. hanc habet ab illis rebus dissimilitudinem; de Fin. IV. 4. 9. quanta ab illis varietas eorumque cum interrogationibus dissimilitudo.

Dissociare.

Cic. de Orat. III. 20. 72. dissociata a Socrate.

Dissolvere.

Cic. pro Quint. 5. 20. difficiliore conditione dissolvit; die Stelle Fragm. p. 582. n. 26. ex alto in campos dissolvi iſt noch ſehr zweifelhaft und paßt auch nicht hierher.

Dissonus.

Liv. VIII. 8. 2. dissonum ab Romanis.

Distare

wird nur mit a conſtruirt. Cic. de Inv. I. 28. 42. ab eodem distat; de Orat. III. 9. 33. a genere; Or. 18. 34. a severitate; pro Rosc. A. 15. 44. ab re; Acad. II. 18. 59. a veris; de Div. II. 43. 91. a sole; de Fat. 4. 8. a natura; Off. II. 4. 15. a victu. Caes. B. C. I. 82. 3. und III. 103. 2. ab castris.

Distendere.

Liv. XXXIV. 29. 7. ut distenderent ab apertiore loco.

Distinere.

Liv. XLIV. 35. 16. ut distinerent ab circumspectu.

Distinguere.

Cic. pro Scaur. 2. 38. a servitute distinguendam; ad Att. VIII. 9. 2. a simulatione; Tusc. III. 5. 11. a furore, 20. 47. a dolendo; IV. 31. 66. a gaudio. Ac. II. 7. 22. a perceptis; ib. II. 11. 24. a praeceptis; 14. 44. 18. 57. und II. 26. 84. a falsis; ib. 21. 67. a veris; Parad. 29. ab hoste; de Div. II. 71. 146. a falsis. de Orat. II. 60. 244. 247. a Crasso; III. 9. 24. a facultate; 44. 175. ab imperito; Einmal ſteht Off. I. 29. 104. distinctio ingenii et liberalis joci. Bei Livius XL. 54. 5. a regibus distinguerent und XLV. 24. 4. distinguimus a facto.

Divellere

ſteht nur mit a: Or. Part. 17. 57. a caritate divellatur; pro Cluent. 58. 159. a nobis; in Cat. II. 10. 22. ab eo divelli, wo Lambin. ohne Grund develli lieſt, pro Sull. 20. 59. ab his; pro Planc. 42. 102. pro Sext. 69. 146. pro Mil. 36. 99. ad Quint. I. 1. 5. 15. ad Att. I. 19. 6. — 20. 3. — II. 6. 1. de Fin. I. 16. 50. II. 26. 82. Off. III. 3. 13. Livius hat es einmal XXXVII. 30. 9. divellere ab hoste.

Diversus und Divertere

werden mit a verbunden. Cic. de Inv. II. 50. 151. ab eo diversum; Brut. 90. 307. a ratione diversa, de Opt. Gen. 1. 1. diversum a reliquis; Acad. II. 52. 101. a te diversus. — Caes. B. G. VI. 25. 3. diversis ab flumine regionibus; VII. 74. 1. diversus ab his; B. C. I. 69. 1. a proposito diversum; III. 41. 4. diverso ab ea regione. Liv. XXXII. 38. 1. regiones a se diversae. Nur einmal ſagt Caes. B. C. III. 30. 1. diversa sibi consilia capiunt. So auch divertere Liv. XXVI. 11. 10. ab Ereto divertisse; XXXIX. 53. 1. a quibus divertit oratio, wo jedoch die Leſeart ſchwankt.

Dividere

wird nur mit a verbunden; Cicero hat die Conſtruction nur 2 Mal: ad Att. V. 20. 3. a Cilicia dividit; de Legg. I. 16. 44. a norma dividere; Livius hat ſie XXII. 15. 4. ab Campania agro dividit; XXV. 11. 9. ab urbe divisa; XXIX. 17. 12. ab Sicilia dividimus; XXXI. 34. 4. divisa a corpore; XXXIII. 17. 8. ab Acarnania dividitur. Cäſar endlich hat ſie: B. G. I. 1. 2. a Belgis dividit; 2. 3. a Garumna dividit; §. 3. 8. 1. ab Helvetiis dividit; 3. 4. a provinciis divideret; V. 11. 7. a civitatibus dividit; VII. 5. 4. a Haeduis dividit; B. C. III. 36. 2. a Thessalia dividit.

Ducere

wird in der Bedeutung „entnehmen, herleiten", mit a und e, doch nicht ohne eine gewiſſe Modification des Sinns verbunden. Die Conſtruction mit a iſt die bei weitem überwiegendere und findet ſich nur bei Cicero, da Livius und Cäſar ducere nur im natürlichen örtlichen, nie im übertragenen Sinne gebrauchen, während Cicero und Livius in dieſem auch de anwenden. Cic. ad Her. IV. 34. 46. a ratione; de Inv. II. 14. 47. ab causa; de Inv. II. 22. 65. initium ab natura ductum; de Orat. III. 40. 161. a sensibus; Brut. 3. 12. ab illis; 9. 31. a Thucydide; 39. 135. ab eodem verbo; Top. 3. 13. — 9. 39. 22. 74. a genere; in Vat. 6. 14. a diis; Acad. II. 13. 42. a sensibus; 42. 131. a conciliatione; Fin. III. 5. 16. principium ductum a deligendo; V. 6. 17. ab eo capite; cf. 7. 17. —

14. 40. — 17. 46. Tusc. I. 29. 71. II. 2. 5. — 4. 10. — III. 7. 14. — 20. — IV. 2. 4. — 3. 6. — 15. 34. de Leg. I. 22. 58. de Nat. II. 12. 32. — 21. 57. — II. 30. 75. — 59. 149. — Off. I. 28. 100. — 43. 152. II. 1. 1. III. 2. 5. — 17. 71. — 25. 96. — Mit **ex** findet es sich: de Inv. I. 15. 19. ex iis; 18. 26. ex ipsa causa; III. 9. 31. ex eo; 14. 46. ex quaestione; 18. 56. ex causa; Brut. 60. 218. ex percunctatione; Orat. 2. 9. — 3. 11. — 35. 122. Top. 3. 11. — 4. 24. — 10. 45. Or. P. 2. 5. — 8. 28. — 20. 68. de Orat. II. 34. 146. — 40. 167. — 61. 248. Acad. I. 11. 41. de Fin. V. 1. 3. — IV. 20. 45. Leg. II. 19. 146. — de Nat. I. 44. 122. II. 19. 49. Div. II. 70. 145. Off. I. 43. 153.

Caes. B. G. I. 10. 5. ab Allobrogibus in Segusianos ducit; B. C. I. 73. 3. ex castris vallum ducere; II. 34. 4. ex Sicilia duxerat — Livius XXVIII. 46. 13. ex urbe duci. Livius hat **de** in der stehenden Verbindung de foro. VI. 36. 12. de foro duci, ebenso Cicero pro Rosc. Am. 26. 72. ducere animam de coelo (cf. de coelo tangere) und de Inv. II. 9. 29. de natura ducere suspicionem. Der bloße Ablativ, welcher sich bei Liv. XXVI. 37. 7. aliâ parte exercitur duceretur und bei Caes. de B. G. I. 53. 4. domo duxerat sind ganz anders zu erklären, ersteres ist stehende Verbindung, letzteres im besonderen Sprachgebrauche begründet.

Educere

wird mit **ex**, seltener mit dem bloßen Ablativ oder **a** verbunden. Cicero hat es selten: ad Her. I. 11. 18. e corpore; de Inv. II. 4. 14. (bis) e vagina; de Orat. I. 34. 157. ex exercitatione; III. 42. 146. ex angustiis; Verr. II. 2. 17. 42. ex urna; in Pis. 21. 49. ex Syria; Phil. XIV. 9. 26. e castris; ad Att. IV. 3. 3. ex Milonis domo; Tusc. I. 29. 71. e custodia und II. 11. 27. ex ea civitate. So sagt auch Cassius bei Cic. ad Div. XII. 11. 1. und 12. 1. ex Aegypto. Dagegen hat es Cäsar oft zunächst in der Redensart e castris educere B. G. I. 50. 1. II. 8. 4. III. 18. 4. VII. 13. 1. — 40. 1. — 49. 1. VII. 51. 2. — 53. 1. — 68. 1. — 79. 1. — 80. 1. B. C. I. 43. 3. II. 27. 4. — 30. 3. III. 75. 3. — 84. 2. — ex hibernis educere: B. G. V. 27. 9. — 47. 4. — VII. 10. 1. — B. G. IV. 1. 4. ex finibus; VII. 42. 5. ex oppido, wie 81. 3. B. C. I. 12. 2. und 13. 2. ex urbe; B. C. I. 57. 2. und II. 22. 5. ex portu. B. C. II. 23. 5. ex Sicilia. Livius hat die Construction ex urbe II. 32. 1. — 63. 3. — VI. 38. 8. XXIII. 6. 3; ex hibernis. XXIII. 19. 1. XXXIX. 30. 1. XL. 39. 1. — XXVII. 8. 14. ex insula; XXXI. 25. 8. ex Peloponneso; XXXIX. 15. 13. ex sacrario; XLIII. 5. 9. ex Italia. Dagegen sagt Livius nur castris educere, XXVIII. 2. 5. — 14. 3., was auch Cic. Phil. IX. 15. 36., ebenso sagt Cäsar, der gewöhnlich ex castris educere hat, an einigen Stellen nach den besten Mss. bloß castris. B. G. I. 51. IV. 13. 6. B. C. I. 66. 1. — 68. 3. Endlich steht **a** bei Liv. III. 21. 2. und VIII. 15. 3. ab urbe exercitum educere und XXVII. 25. 12. eduxisse ab Venusia exercitum mit der bekannten Modification des Sinns. Die Stellen Caes. B. C. III. 75. 2. compluribus portis eductas und Liv. XLI. 26. 2. tribus portis eduxit sind nicht hierher zu rechnen, da sie nach einem noch oft zu wiederholenden Sprachgebrauch (cf. efferre egredi.) zu erklären sind, indem portis hier als Ablativ des Mittels zu betrachten ist. Caes. B. G. I. 53. 4. steht domo eduxerat, welches mit den besten Handschriften und nach dem Sprachgebrauche für ab domo, was andere Mss. und Ausgaben haben, zu lesen ist. Endlich findet sich auch extra Liv. XXXV. 5. 3. extra aciem educere und XXXVIII. 24. 6. extra stationes educit, um die weitere Bewegung zu bezeichnen.

Efferre

wird fast nur mit **e** verbunden. Cic. in Cat. III. 3. 8. (bis) ex aedibus efferret; ad Att. VIII. 3. 5.

efferre ex Italia; Tusc. II. 16. 38. ex acie efferri; de Rep. I. 17. 28. e naufragio efferre; de Nat. II. 33. 86. efferant ex se. Bei Livius: I. 48. 3. elatum e curia; VII. 26. 5. ex conspectu elatus; XXVIII. 7. 1. e specula elati; XXXI. 33. 4. ex hibernis extulerat; XXVIII. 7. 1. ex terra efferri, während Cic. Tusc. I. 17. 41. a terra se efferunt sagt, womit nicht die Stelle Caes. B. C. I. 77. 1. ab Ilerda frumentum efferre zu vergleichen ist. Endlich steht der bloße Ablativ bei den Redensarten domo efferre. Bei Liv. I. 59. 3. und Caes. B. G. I. 5. 2. und porta efferre Liv. XXII. 42. 8. XXVII. 2. 5. XXXIV. 46. 9; pedem efferre porta, wie Cic. stets sagt, ad Att. VI. 8. 5. VII. 2. 6. VIII. 2. 4. und pro Cael. 14. 34. limine extulerat pedem. Man vergleiche dies mit die Stelle Liv. XXVIII. 3. 11. eâdem portâ signa illata, um die bei educere hierüber gemachte Bemerkung begründet zu finden.

Efflorescere

findet sich nur bei Cicero und zwar mit **ex** construirt. de Orat. I. 6. 20. ex cognitione efflorescat; II. 78. 319. ex ea causa effloruisse; III. 48. 185. ex istis modis effloruit; de Rep. I. 29. 45. ex ea efflorescere. Lael. 27. 100. efflorescit ex amicitia. P. O. 40. 139. steht e media Academia effloruerunt, wo nach den angeführten Stellen die Lesart und Conjectur floruerunt und fluxerunt ganz unnütz ist.

Effluere.

Cic. de Orat. II. 74. 300. ex animo effluere, wie ad Div. VII. 14. 1. ex animo tuo effluo; de Nat. I. 41. 114. ex ipso effluant; ad Div. VI. 19. 2. ex his (intimis) aliquis potius effluat ist ex iis besser zu aliquis zu beziehen.

Effugere

wird mit **e** und 2 Mal mit **de** verbunden. Cic. Verr. II. 2. 42. 105. ex rebus effugere; pro Tull. 23. e caede effugerat; pro Mil. 7. 20. ex telis effugi; Phil. II. 29. 71. e proelio effugerant; Fragm. de Cons. p. 489. n. 2. Or. ex incendio effugere und pro leg. Man. 9. 22. e manibus effugit, während pro Rosc. A. 12. 34. de manibus effugit, und 52. 151. de manibus effugerunt. Liv. XXIII. 29. 15. und 30. 7. e media caede effugit; XXIX. 2. 18. e proelio effugerant; XXXVII. 46. 5. e carcere effugisset. Der Ablativ mit **a** findet sich bei Cic. pro Sext. 54. 116. (Indos) a quibus vix vivus effugit. Der Unterschied zwischen der Construction mit dem Accusativ und **ex** ist der, daß durch den ersteren (cf. Cat. I. 5. 11. pestem effugimus Caes. B. G. VI. 30. 3. effugere mortem, die Flucht vor einem Unglücke, das uns noch nicht berührt hat, durch **ex**, von dem man bereits betroffen ist, ausgedrückt wird.

Effundere

wird regelmäßig mit **ex** verbunden. Cicero hat nur einmal mit dieser Construction das Substantiv effusio; in Pis. 22. 51. effusiones ex oppidis. Liv. V. 40. 5. ex urbe effuso; XXVI. 19. 12. ex provincia se effuderant; XXVII. 45. 7. ex agris effusorum. XLI. 15. 2. effundi ex olla; XXX. 25. 7. ex castris effusa, während XXXVII. 20. 2. effusi castris und XL. 31. 4. effunditur castris steht. Sonst findet sich der bloße Ablativ nur in der Redensart porta oder portis se effundere. XXIV. 1. 3. XXVI. 5. 5. XXIX. 34. 12. XXXVIII. 6. 3. — 18. 6. und XLIII. 22. 8. So steht auch I. 14. 14. plenis portis effusi.

Egerere.

Liv. VI. 3. 5. praedam ex tectis egerentem; IX. 31. 5. e Samnio egestum; XXX. 39. 7. ex aerario egessisse.

Egredi

wird mit **e, a,** dem bloßen Ablativ, dem bloßen Accusativ und mit **extra** verbunden. Am gewöhnlichsten ist die Construction mit dem bloßen Ablativ bei Livius in der Redensart castris egredi III. 10. 8. VI. 7. 2. VII. 33. 4. — 36. 11. VIII. 38. 5. XXII. 58. 8. XXVI. 17. 13. XXVII. 27. 14. XXVIII. 14. 11. XL. 30. 6. XLII. 65. 12; hibernis egredi; XXIV. 14. 3. XXV. 32. 1. urbe egredi III. 57. 10. V. 26. 4. XXV. 8. 6. XXVIII. 26. 11. XXXVI. 3. 14. XLIII. 18. 1; moenibus egredi. XXIV. 14. 2. XXVIII. 22. 12; finibus egredi. IX. 29. 5. XLIII. 18. 1. cura egredi. II. 31. 10. XXIII. 10. 5.; vallo XXVII. 27. 2. XXVIII. 2. 5. navibus ib. 37. 7. XXXVII. 20. 1. tramitibus, V. 16. 5. callibus XXXV. 27. 6.; oraculo XXIII. 11. 4.; templo XXXVII. 49. 4. und XLI. 15. 2. triclinio XL. 7. 4.; ferner in der Verbindung portis oder porta egredi III. 60. 9. IV. 19. 8. VII. 12. 3. VIII. 11. 4. IX. 16. 7. — 36. 10. XXIII. 16. 6. — 46. 10. XXIV. 19. 9. XXXII. 15. 8. XXXIV. 9. 8. XXXVII. 20. 7. XLIV. 31. 8, was auch Cicero hat Tusc. I. 7. 13., der außerdem noch in folgenden Stellen egredi mit Ablativ verbindet: pro Quint. 6. 24. Roma; Phil. XIV. 1. 1. Mutina; und domo pro Lig. 2. 4. de Div. I. 54. 124. Caes. B. G. II. 11. 1. castris; IV. 21. 8. und 24. 1. navi und VII. 28. 3. portis.

Mit **e** wird es bei Livius fast in denselben Redensarten verbunden: e castris egredi. X. 20. 7. — 35. 17. — e curia. II. 48. 10. V. 55. 2. VII. 31. 11. XLV. 20. 7. ex navibus. XXIX. 28. 10. e finibus. XXXV. 4. 4. ex convivio. XXIII. 8. 8. So sagt auch Cic. e navi egredi Verr. II. 2. 7. 19. in Vat. 5. 12. ad Att. VII. 1. 1. XII. 1. 1. XIV. 20. 1. ex urbe in Cat. I. 5. 10. — 8. 20. in Pis. 2. 5.; e portu Verr. II. 5. 33. 86.; e villa pro Mil. 20. 54. ad Att. XII. 1. 1. — 16. 1. e portu Verr. II. 5. 33. 86. ad Att. VI. 8. 4. VII. 13. a. 2. Tusc. IV. 4. 9. V. 2. 5. e cubiculo de Rep. I. 11. 18. ex insula de Nat. I. 31. 88. e castris Off. I. 13. 40. III. 32. 113; ex Asia ad Div. III. 9. 1. ex Syria XVI. 2. 1. und ex parte orationis de Leg. II. 3. 7. — Cäsar hat e castris egredi B. G. I. 27. 4. VI. 36. 2. VII. 36. 7. — 58. 2. — 81. 1. — 83. 7.; B. C. I. 81. 4. navi B. G. IV. 26. 2. — 27. 3. B. C. III. 106. 4.; ex oppido B. G. II. 14. 2. VII. 11. 8.; ex finibus VI. 31. 5.; ex hibernis VII. 1. 7.; ex arce 84. 1.; ex provincia B. C. I. 22. 5.

Mit **a** construirt findet es sich bei Liv. X. 43. 13. ab oppido; 44. 4. ab Aquilonia; XXIV. 40. 11. ab urbe; XXVII. 16. 15. ab Tarento; 17. 8. ab Tarracone, obschon hier nicht immer, wie aus Ep. ib. XLIX. klar erhellt, von einer Entfernung aus der Nähe des Orts, sondern aus dem Orte selbst die Rede ist. So sagt auch Cic. Brut. 21. 82. egrederetur a proposito, wo Lambin degrederetur lesen will. Die Vertheidigung von egrederetur ist meiner Ansicht nach Ellendt nicht geglückt, denn auffallend bleibt immer, daß egredi hier nicht in rein örtlicher Beziehung gesagt wird, in welcher es sich in allen Stellen findet.

extra findet sich in der Verbindung extra portam bei Liv. III. 68. 2. VII. 11. 10. extra munimenta; X. 11. 5. XXXIV. 13. 3.; extra vallum XXII. 25. 9.; extra muros XXV. 40. 8.; so auch bei Caes. B. G. VI. 35. 9. — 36. 1. und B. C. III. 65. 4. extra munitiones. Endlich sagt Cic. pro Quint. 10. 35. extra fines terminosque egredi, natürlich in allen Stellen mit einer Modification des Sinns.

Der Accusativ findet sich bei egredi endlich in der Redensart egredi urbem bei Liv. XXI. 12. 5., wo Drakenb. ohne allen Grund urbe lesen will; XXII. 55. 8. XXV. 8. 4. (§. 6. steht urbe egressos) XXIX. 6. 4.; zu welcher Stelle Drakenb. zu vergl. ist; navem egresso XLV. 13. 12. und einmal nur modum egressi II. 61. 4., was auch rein örtlich zu fassen ist, analog der Verbindung bei Caes. B. G. I. 44. 10. provinciae fines egressum, wo Andere finibus lesen wollen. (vergl. Schneider adn. crit. p. 99.) Dieser hat noch munitiones nostras egressi B. C. III. 52. 2. wo gegen Sinn und bessere Handschriften aggressi verändert wird. (vergl. Oudend. zu d. St)

Ejicere

wird mit **e,** dem bloßen Ablativ und **de** verbunden.

e findet sich bei Cic. ad Her. IV. 67. 60. ex conventu ejicietur; de Orat. III. 3. 11. ejectus e civitate, wie pro Cluent. 61. 170. pro Flacc. 7. 116. pro Planc. 29. 70. pro Sext. 26. 56. — 67. 141. — 68. 142. de Leg. I. 15. 37.; pro Quint. 7. 28. e praedio; ib. 29. 90. ex saltu; pro Rosc. A. 19. 53. ex animo; Verr. II. 3. 52. 121. ex provincia; ib. 55. 128. ex agris; ib. 5. 35. 91. e navi; pro Cluent. 42. 119. ex senatu, wie de Pet. C. 2. 8. Cat. 12. 42. — in Cat. II. 1. 1. ex urbe ejecimus vel emisimus, wie pro Sull. 5. 17., ferner in Cat. III. 2. 3. ex urbe ejiciebam 10. 24. wie Fragm. p. 457. n. 2. Orell.; pro Mur. 14. 32. ex Africa; pro Sext. 13. 29. ex patria, wie in Pis. 39. 95., wo einige gegen den Sprachgebrauch von Cicero, Livius und Cäsar, welche die Verbindung mit **a** gar nicht kennen, a patria lesen wollen; Phil. XIII. 1. 1. ex numero; Tusc. I. 40. 96. e poculo; II. 24. 56. e faucibus ejici vocem, welche Lesart unbedingt vorzuziehen ist statt elici und endlich Fragm. p. 453. n. 6. nomen ejectum ex iis qui tribuni fuerunt. Cäsar hat diese Construction an folgenden Stellen: B. G. IV. 15. 1. ex castris ejecerunt, wie B. C. III. 96. 3., wo ein Ms. **e** wegläßt; B. G. V. 15. 2. e silvis; 21. 5. ex parte oppidi; VII. 28. 5. — 47. 4. und B. C. I. 30. 3. ex oppido. Livius hat sie an 5 Stellen: XXVIII. 3. 11. ex oppido; 28. 8. und XXX. 13. 11. ex animo; XLIII. 15. 16. e senatu und XLIV. 19. 2. ex curru.

Die Verbindung mit **de** steht bei Cic. ad Her. IV. 39. 51. ejicite eum de civitate, wie pro Arch. 10. 22.; ad Quint. II. 3. 2. ejectus de rostris; 5. 2. de collegio; de Off. III. 23. 89. de navi; Bei Livius in der Redensart de senatu ejicere XL. 51. 1. — XLI. 27. 2. Der bloße Ablativ steht gewöhnlich in der oft berührten Redensart porta oder portis se ejicere; bei Livius VI. 9. 10. XXXIV. 46. 13., oder domo ejicere; bei Cic. pro Rosc. A. 8. 23. — 10 27. pro Mil. 32. 87. Phil. II. 18. 45. und bei Cäsar B. G. IV. 7. 4., wo die andere Lesart de ist. Endlich sagt Cicero noch pro Sext. 4. 9. Capua ejectum; pro Mil. 32. 87. sedibus ac fortunis ejecerat, was nach der Analogie von domo erklärt werden könnte. Somit bleiben nur die beiden Stellen Tusc. II. 27. 67. übrig, wo ejice te navi, wo mit andern Codd. gewöhnlich ejice te de navi gelesen wird, wie de Off. III. 23. 89. und Fragm. Cic. p. 451. n. 36. rostris ejicerentur, wo freilich nach der oben angeführten Stelle auch de zu emendiren wäre.

Elabi

wird mit **e** und dem bloßen Ablativ verbunden, mit **de** in der Redensart de manibus elabi. Mit **e** Liv. I. 56. 4. ex columna; XXIV. 33. 5. ex caede; XXVI. 19. 7. ex oculis.; XXVIII. 8. 3. e manibus elapsum, wie auch XLIV. 40. 7. — 42. 4., während Cicero de Orat. II. 58. 202. ad Att. X. 4. 3. gebraucht, sonst aber de manibus sagt: pro Mun. 39. 85. pro Flacc. 7. 15. und ad Att. I. 16. 6. Sonst sagt Cicero noch ad Her. III. 22. 35. e memoria elabuntur.; Verr. II. 1. 34. 88. und 2. 58. 142. ex crimine und pro Sext. 64. 134. ex judicio. Cäsar sagt einmal ex proelio elapsi. B. G. V. 37. 7.

Mit dem bloßen Ablativ steht es bei Cic. Verr. II. 1. 39. 102. elapsurum suspicione; Rep. VI. 26. 29. corporibus elapsa; Cat. 12. 42. Tito elapsus; Plancius bei Cic. ad Div. X. 23. 5. elapsus sim his. — auch einmal bei Caes. B. C. II. 11. 1. fastigio elabitur. Einmal sagt Liv. I. 53. 7. inter tela et gladios elapsum.

Elicere

wird gewöhnlich mit **ex**, selten mit **a** verbunden; de Inv. I. 34. 57. ex re eliciens; de Inv. II. 12. 42. ex offensione elicitur; Brut. 80. 278. ex ingeniis, wie Fragm. p. 454. n. 5. Top. 2. 10. ex vi; 8. 36. ex verbo eliciuntur; pro Balb. 9. 22. elicere ex civitatibus; de Nat. II. 60. 151. e terra; 64. 161. ex corporibus; Cat. 15. 51. ex vapore elicit; auch von Personen de Orat. I. 21. 97. verbum ex eo elicere, und Brut. 63. 231. eliceretur ex me, während Cicero auch **a** sagt pro Dej. 1. 3. vocem elicere ab invito und ad Att. IX. 2. ab te litteras eliciam. Livius hat es nur einmal I. 20. 7. elicienda ex mentibus; ebenso Caes. B. G. VII. 32. 2. ex paludibus elicere. Bei Livius steht noch XXXVII. 13. 10. eliciendum extra moenia und XL. 48. 2. extra munitiones elicere. Bei Cic. de Fin. V. 19. 51. wird fabulae, e quibus utilitas nulla elici potest, gelesen, obgleich die besten Codd. duci geben, weshalb wohl kaum zu der andern Lesart Zuflucht zu nehmen ist.

Eligere

wird mit **e** und **de** verbunden; Cic. ad Her. III. 20. 33. ex verbis; IV. 4. 7. ex orationibus exempla; de Inv. I. 6. 8. ex artibus; 52. 100. ex argumentatione; II. 2. 5. ex majore copia; ib. ex urbe; Brut. 17. 65. ex his und Acad. II. 37. 119. Nat. D. II. 48. 124.; Or. 56. 190. ex libris; Verr. II. 243. 107. ex numero; ib. 4. 46. 102.; 5. 49. 1047. ex civitatibus; pro Cluent. 35. 97. ex tota causa; ad Att. XIII. 45. 3. ex omnibus; XV. 6. 6. ex eo; Tusc. II. 1. 1. e multis; Off. II. 1. 3. ex malis. Livius hat es: VII. 12. 9. ex exercitibus und XXVII. 40. 12.; XXI. 54. 3. ex turmis; XXVI. 4. 4. ex legionibus; 8. 9. e tribus; XXVII. 19. 7. ex copia; XXXV. 2. 4. ex numero; XLIV. 21. 3. ex tribunis. Cäsar sagt nur einmal so B. C. III. 84. 3. ex antesignanis electos, denn in der Stelle B. G. II. 4. 5. ex eo numero schwankt die Lesart zwischen electa und lecta. Mit der Präposition **de** findet es sich bei Cic. ad Her. IV. 4. 6. de tragoediis sententias; §. 7. de multis; Verr. II. 1. 24. 62. de factis; 34. 87. de navibus; pro Sext. 64. 134. de venalibus; Phil. X. 12. 5. de tribus. Bei Livius findet sich diese Construction nur einmal XXVII. 38. 9. eligendi de exercitibus, bei Cäsar gar nicht. Endlich möchte ich doch noch auf eine Stelle de Inv. II. 2. 5. hinweisen, wo auffallend fast alle Codd. lesen: si in ceteris studiis **a** multis eligere homines commodissimum quodque quam sese uni alicui certo vellent addicere, minus in arrogantia offenderent, wo freilich die Conjectur **e** sehr leicht ist. Sollte sich hier **a** nicht aus der Analogie der Wörter mutuari, petere, deren Sinn hier eligere hat, oder durch die Auffassung von dort her vertheidigen lassen? vergl. eine ähnliche Stelle unter emanare.

Emanare.

Cic. de Inv. I. 37. 67. ex quo emanet und Or. 15. 47.; II. 2. 7. ex fonte emanaverunt, wie pro Cael. 8. 19. Aehnlich, wie vorher bei eligere ist de Pet. Cons. 5. 17. gesagt: omnis sermo ad forensem famam **a** domesticis emanat auctoribus.

Elucere.

Cic. de Off. I. 29. 102. ex quo elucebit und P. O. 12. 41. ex quibus, quid proprium sit, eluceat.

Emere

wird bei Cicero gewöhnlich mit **a**, seltener mit **de**, 2 Mal mit **ex** verbunden. Für Livius und Cäsar kann ich keine Stellen beibringen. Mit **a** in Caec. Div. 10. 32. und Verr. II. 3. 75. 173. ab Siculis; Verr. II. 2. 56. 139. abs te. 3. 85. 196. und Phil. II. 37. 96. Verr. II. 3. 77. 178. a procuratore; 87. 202. und 5. 21. 52. 55. 56. a civitatibus; 5. 20. 51. a Verre; pro Cluent. 16. 147. a Cleophante; de Leg. Agr. I. 5. 14. (bis) ab invito; II. 13. 34. emere a quibus volent; 25. 65. — 26. 70. — 27. 91. — 36. 98. a privatis; de Prov. C. 4. 7. a tribuno; Phil. II. 37. 193. a diversis; 40. 103. ad Div. XIII. 8. 1. und ad Att. XIII. 2. 2. a Caesare; ad Div. XIII. 76. 2. a vobis; ad Quint. II. 6. 5. a Catone; ad Att. IV. 5. 2. a Vettio; ad Att. XV. 22. 3. a quo.

Mit **de** verbunden steht es: Verr. II. 4. 21. 46. de Papinio; pro Tull. 14. de Claudio; pro Cluent. 59. 162. de sectatoribus; 63. 176. de Rupilio; pro Rosc. A. 2. 6. de Sulla; pro Balb. 25. 56. de libertino homine; ad Div. V. 6. 2. de Crasso; ad Quint. II. 6. 5. de Cosconio; III. 1. 2. 3. de Fufidio; ad Att. II. 14. 2. de me; X. 5. 3. de Canulejo; XIII. 31. 4. de Philio. Ebenso conducere pro Caec. 32. 94. ad Att. I. 17. 9. de Div. II. 21. 47.; Brut. 22. 85. de censoribus redemisset. — **Ex** findet sich nur mehr in örtlicher Beziehung. Liv. XXXII. 26. 6. ex praeda empta mancipia; pro Sext. 64. 134. emptos ex ergastulis.

Emergere

wird mit **e**, nur sehr selten mit **a** und **de** construirt. Cic. Verr. II. 1. 5. 12. ex judicio; 3. 69. 162. ex probris; 4. 58. 130. ex mari; pro leg. M. 3. 7. e patrio regno; in Clod. et Cur. 1. 6. e naufragio; pro Sext. 5. 12. e navibus; 9. 20. ex tenebris; in Vat. 7. 17. e coeno; ib. 9. 23. ex mendicitate; pro Cael. 21. 51. e vadis; pro Cluent. 31. ex sermone; in Pis. 12. 27. ex sordibus; ad Att. II. 12. 2. ex Antiati; ad Att. V. 10. 3. ex hoc negotio; de Fin. IV. 23. 64. ex alto; de Div. II. 31. 67. — 68. 140. e flumine; Cat. 15. 51. e quibus; Off. I. 31. 110. ex quo. Mit **de** verbunden habe ich es einmal gefunden bei Liv. XXII. 3. 1. quum de paludibus emersisset. Mit der Präposition **a** steht es de Div. I. 33. 73. ab infima ara emergeret, wo die Richtung, von woher die Schlange auftauchte, ausgedrückt werden soll; ferner Liv. VIII. 7. 21. emerso ab admiratione animo, wo es die Bedeutung der Wörter respirare, se remittere u. s. w. hat und darnach construirt ist. Zu bemerken ist endlich die Stelle Cic. ad Att. VIII. 1. 1. incommoda valetudo, qua jam emerseram,... tenebat, wo Lambin. **e** lesen will, wie auch Cicero sagt de Fat. 12. convalescere ex morbo. Ich möchte hier, wenn überhaupt Etwas zu ändern ist, **a** lesen, weil der Sinn ist: „von der ich mich bereits erholt hatte". Der bloße Ablativ ist freilich ohne weiteres Beispiel.

Emigrare.

Cic. Verr. II. 5. 12. 30. ex illa domo emigrat; de Leg. II. 19. 48. e vita emigrarit; Fragm. Hort. p. 482. n. 37. ex hac vita emigravimus; Verr. II. 3. 36. 89. domo emigrat, wie Caes. B. G. I. 31. 14. domo emigrent.

Eminere.

Cic. Verr. II. 5. 61. 161. ex ore crudelitas eminebat; Tusc. I. 28. 68. eminentem

e mari; V. 23. 65. e dumis; I. 42. 92. ex terra eminerent, wie Caes. B. G. VII. 73. 6. Mit a ſteht es Liv. XXI. 53. 7. eminentes ab extremis turmis und Caes. B. G. VII. 73. 5. ab ramis eminebant.

Emittere

wird gewöhnlich mit ex, ſelten mit de und dem bloßen Ablativ verbunden. Cic. in Cat. II. 11. 27. und de Rep. IV. 5. 13. emissus ex urbe; pro Cael. 30. 71. ex laqueis, wie Tusc. I. 31. 75. ex vinclis; und Tusc. I. 49. 118. e custodia; ferner in der Verbindung e carcere emittere, Verr. II. 5. 9. 24. pro Planc. 12. 31. pro Sext. 36. 78. Lael. 27. 101., wofür er freilich auch einmal Verr. II. 5. 9. 22. de carcere ſagt. Caes. B. G. V. 19. 2. e silvis und VI. 42. 2. ex statione. So Livius V. 15. 4. ex lacu; XXI. 42. 12. ex obsidione; XXV. 17. 11. XXVIII. 22. 12. e castris; XXVI. 39. 11. ex arce; XXVII. 15. 12. ex urbe; XXX. 17. 14. ex custodia; XXX. 3. 4. ex animo; und in der Redensart e manibus emittere, wie XXII. 3. 10. XXII. 41. 3. XXVIII. 42. 14. XXXV. 6. 10. Doch ſagt Livius eben ſo gut auch de manibus emittere, wie XXI. 48. 6. XXXVII. 12. 3., wo freilich die beſten Codd. emissa haben, wie 47. 7.; ebenſo auch Cic. Verr. II. 4. 20. 44. Verr. II. 5. 27. 64. und 28. 66. Endlich ſagt er auch manu emittere, XXIV. 18. 12. XLIV. 36. 9., wie Caes. B. G. I. 25. 3. Endlich ſteht noch bei Liv. V. 21. 7. coelo emissa. Wie daher Dr. Liv. XXII. 41. 3. emissum a manibus, wenn es nicht Druckfehler iſt, leſen konnte, iſt nicht gut begreiflich. Endlich möchte ich noch die bekannte Verbindung erwähnen: B. G. V. 58. 4. duabus portis emittit; und Liv. XXIV. 17. 3. XXVI. 40. 11. emittit per portam.

Emovere

wird bei Livius mit e und dem bloßen Ablativ conſtruirt. XXV. 1. 10. emovere e foro; XLI. 21. 11. ex agro emota essent. XXX. 23. 1. emotis curia; XLV. 15. 8. senatu emoti, und endlich einmal VI. 38. 8. de medio plebem emoverent, wie de medio auch anderwärts ſich bei ähnlichen Wörtern findet.

Enatare.

Cic. ad Her. IV. 44. 57. ex naufragio enatare; de Fin. III. 19. 63. enat ex concha.

Enavigare.

Tusc. IV. 14. 33. ex cotibus enavigavit.

Eripere

wird gewöhnlich mit dem Dativ der Proſa und dem Accuſativ der Sache, oder mit ex, ſeltener mit de oder a, endlich mit dem einfachen Ablativ verbunden.

Die Stellen, aus denen ſich die erſte Conſtruction beweiſen läßt, ſind ſehr zahlreich. Cic. de Orat. III. 3. 11. Brut. 73. 254. Or. 37. 29. pro Rosc. C. 18. 56. in Caec. Div. I. 5. 18. 19. Verr. II. 1. 3. 8. — 8. 12. — 11. 30. — 44. 113. 114. — 56. 146. — II. 2. 8. 24. — 13. 33. — 27. 67. — 68. 164. — 72. 177. — 73. 181. II. 3. 19. 46. 24. 59. — 26. 64. — 39. 90. — 69. 163. — II. 4. 17. 37. — 29. 67. — 66. 146. — II. 5. 1. 2. — 49. 128. pro Cluent. 9. 28. — 46. 128. — 61. 171. — de Leg. Agr. I. 1. 3. II. 7. 19. in Cat. I. 8. 18. pro Mur. 28. 59. — 31. 71. — 36. 77. — pro Sull. 32. 89. pro Planc. 34. 83. pro Sext. 20. 46. — 23. 51. — in Vat. 15. 36. de Prov. Cons. 2. 4. pro Balb. 21. 49. in Pis. 9. 19. — 37. 90. — pro Mil. 4. 9. — 5. 13. — 9. 26. — 15.

41. — 27. 72. — 36. 99. — pro Rab. 15. 41. — 17. 48. Phil. II. 22. 55. — 37. 96. — XI. 8. 20. — XII. 11. 27. XIII. 14. 29. XIV. 1. 3. ad Div. III. 10. 1. IV. 5. 2. — 13. 2. — VI. 1. 7. IX. 11. 1 XII. 3. 2. ad Quint. II. 6. 4. ad Att. I. 16. 5. 8. II. 7. 3. IX. 6. 5. X. 4. 6. XIV. 9. 3. XV. 4. 1. Acad. II. 12. 38. Fin. I. 6. 19. II. 19. 62. Tusc. II. 2. 5. III. 19. 46. Parad. 29. 41. de Rep. I. 17. 28. Leg. III. 15. 34. Off. I. 15. 47. Fragm. p. 453. n. 5. Bei Cäſar B. G. I. 17. 2. — 43. 8. — 4. — 42. 6. — 57. 2. — V. 11. 13. 50. 6. VI. 20. 6. VIII. 2. 10. — 32. 9. — IX. 27. 2. — 41. 18. XXVIII. 28. 9. XXIX. 8. 3. — 32. 5. XXXVIII. 26. 13. XLV. 19. 13. — 38. 4. Epit. 55.

Die Conſtruction mit ex findet ſich bei Cicero: de Or. I. 52. 225. eripite nos ex miseriis; ib. ex faucibus; Brut. 97. 332. ex turba; Verr. II. 1. 4. 9. ex manibus; 5. 14. ex suffragiis; 28. 7. ex periculo; 32. 82. ex ferro; 61. 158. ex decuria; u. ſ. w. Verr. II. 2. 5. 13. — 31. 77. — II. 3. 36. 83. — 60. 140. — II. 4. 21. 47. II. 5. 1. 3. — 6. 12. — 48. 126. — 67. 173. — pro Cluent. 26. 70. in Cat. II. 1. 2. III. 1. 1. — 10. 23. IV. 1. 2. pro Mur. 16. 34. — 38. 82. pro Sull. 9. 27. — 12. 35. pro Arch. 9. 21. pro Planc. 10. 26. — 30. 72. — 41. 97. — 24. 53. Prov. C. 6. 13. in Pis. 12. 28. pro Mil. 12. 33. Phil. IX. 1. 1. XII. 3. 7. XIII. 12. 25. ad Div. V. 16. 4. XII. 13. 1. ad Quint. I. 1. 6. 19. ad Att. I. 14. 1. IV. 6. 1. X. 10. 5. Fragm. p. 444. pro Opp. n. 1. Bei Cäſar: B. G. I. 50. 6. IV. 12. 4. VII. 46. 5. Bei Livius: V. 17. 6. — 46. 5. — 50. 3. VI. 17. 4. VIII. 33. 14. Epit. 19. XXII. 34. 6. — 60. 11. — XXIII. 45. 8. XXVI. 2. 10. — 9. 8. XXXI. 16. 6. XXXII. 13. 8. XLI. 14. 5. XLV. 3. 8.

Mit de conſtruirt ſteht es bei Cic. ad Her. IV. 22. 31. de sinu civitatis eripuit; Verr. II. 5. 67. 173. de vestra severitate eripuerit, dagegen Verr. II. 3. 36. 83. ex severitate eripiet; und in der Redensart de manibus eripere pro Rosc. A. 51. 149. Verr. II. 1. 54. 152. pro Sull. 9. 28. in Vat. 14. 34., obſchon er auch ex manibus eripere ſagt Verr. II. 1. 4. 9. — 4. 21. 47. pro Planc. 10. 26. — 30. 72. de Prov. C. 6. 13. Phil. XII. 3. 7. XIII. 12. 25. ad Div. XII. 13. 1. Fragm. p. 444. Cäſar und Livius kennen die Conſtruction mit de nicht.

Mit a ſteht es wieder nur bei Cicero und zwar vorzugsweiſe in den Reden gegen Verres. Verr. II. 1. 41. 106. ereptam ab liberis; Verr. II. 3. 31. 4. 3. ab una civitate eripiuntur medimni; ib. 38. 86. a Tissensibus plus eripitur; 48. 115. a quibus eripuit frumentum; 52. 153. erepta ab Siculis beneficia; 77. 179. ereptum ab oratoribus; II. 4. 7. 14. ab homine eripuisse atque abstulisse; 17. 37. a quo pecuniam eripueras; 18. 39. a Diodoro erepta; in Vat. 12. 29. eripueras partes a Caesare; ad Div. IX. 12. 1. ab miseria se eripere und de Div. II. 10. 25. a morte eripere. Es gleicht in dieſer Conſtruction dem Worte auferre, cogere, deſſen Bedeutung es auch annähernd hat.

Endlich findet ſich eripere mit dem Ablativ noch bei Cic. Brut. 23. 90. is se tum eripuit flamma, welche Stelle Ellendt nicht ſo kurz mit den Worten hätte abfertigen ſollen: Verbum cum utroque casu (dativo et ablativo) addita ad ablativum etiam praepositione *a* strui, lexica docent. Ablativi nude dicti exquisitior videtur structura. Sie findet ſich bei Cicero nur noch einmal und zwar in derſelben Verbindung eripuit flamma Palladium pro Scaur. 2. 48., wo er jedoch gleichfalls ex flamma und ex incendio ſagt. Endlich nehmen Einige noch hierher Caes. B. G. VI. 43. 5. saltibus se eriperet, was aber recht gut durch die Verbindung mit dem Dativ erklärt werden kann.

Erogare.

Cic. Verr. II. 3. 71. 165. ex aerario erogata; in Vat. 12. 29. erogaris ex aerario; ad Att. V. 21. 7. ex insula nummus erogabatur; Liv. XXXIII. 23. 8. erogatum ex aerario.

Eruere.

Cic. de Orat. II. 34. 146. ex quibus eruamus; Or. 24. 79. ex abdito erutae; de Leg. Agr. I. 1. 3. ex tenebris erueris; pro Mur. 7. 16. ex sermone eruenda; ad Att. X. 14. 1. erui ex bonis; Tusc. I. 13. 29. ex his eruere. Liv. XXXIII. 29. 6. ex limo eruta.

Erumpere

wird gewöhnlich mit ex, mit a und in bestimmter Verbindung mit bloßem Ablativ construirt. Cic. pro Rosc. A. 27. 75. ex avaritia erumpat; Verr. II. 4. 48. 107. ex vertice erumpunt; Cat. III. 1. 3. ex urbe; pro Mur. 25. 51. e senatu; pro Sull. 27. 76. ex morbis vis erupit; pro Sext. 4. 9. ex latebris; in Vat. 6. 15. erumpit ex me; ad Quint. III. 1. 1. 2. ex quo ignis erumpit; — Caes. B. G. II. 33. 2. eruptiones ex oppido wie VII. 73. 1. 76. 6. B. C. II. 2. 5. ex castris eruptione, B. G. VII. 82. 8. und nur einmal e castris erumperet. Livius hat es besonders in der Redensart: ex castris erumpere XXII. 60. 22. und 7. XXIII. 26. 9. XXXIV. 47. 7 oder eruptionem ex castris facere, wie III. 5. 9. IV. 28. 1. V. 13. 11. XXIII. 49. 9.; ferner ex oppido erumpere oder eruptionem facere II. 33. 6. Ep. 23. XXIII. 37. 5. XLIV. 46. 3. Mit a findet es sich nur bei Liv. XXXIV. 26. 3. erumpentibus a porta, (vergl. Drakenb.) ib. 28. 9. ab oppido pluribus locis erumpunt; XLIII. 23. 4. quum erupissent ab Antigonea, wohl nicht ohne eine Modification des Sinns, um die bloße Richtung, nicht den Ort selbst zu bezeichnen. Endlich steht der bloße Ablativ in der bekannten Verbindung porta, portis, wie Liv. II. 47. 9. III. 5. 5. XXVIII. 22. 11. XXXIV. 14. 5. 46. 8. — 47. 4. XXXVI. 38. 3. XL. 27. 3. — 28. 3. 31. 7. — 33. 5. — 48. 5. XLIII. 10. 5. und bei Caes. B. C. III. 19. 2. — 56. 3. V. 51. 4. VII. 24. 3. 73. 1. B. C. II. 14. 1. So pluribus locis erumpere Liv. XXXIV. 28. 9. tribus partibus XL. 31. 7. und Caes. B. C. III. 44. ne quo loco erumperet, wo der Ablativ stehende Verbindung ist. Nur einmal habe ich bei Livius XXII. 60. 26. erumpere castris ohne alle Variante gefunden, weshalb es mir bedenklich erscheint, erumpere e castris zu lesen, so leicht auch die Präposition durch den vorhergehenden gleichen Vokal verschlungen sein könnte. Es gehört dies zu den Eigenthümlichkeiten des Sprachgebrauchs, deren mehrere schon behandelt sind, vergl. unten differre, dimittere, discedere. Endlich sagt Cicero auch zwei Mal ad Div. XI. 14. 1. praeclara Mutinâ eruptio und XII. 5. 2. erupisset Mutina, während Livius, wie oben gezeigt, bei dem Städtenamen a setzt.

Escendere.

Liv. XXII. 20. 4. escensio ab navibus und XXXVII. 24. 9.: ab urbe escensurus in arcem.

Evadere

wird gewöhnlich mit e, selten mit dem Accusativ, dem bloßen Ablativ, einmal mit a verbunden. Mit e hat es Cic. Orat. 27. 95. e scholis evadunt; Verr. II. 1. 5. 13. ex hoc.; pro Sull. 30. 83. ex insidiis; pro Cael. 27. 65. ex balneis; Fin. IV. 25. 69. ex angustiis; Tusc. I. 19. 43. ex aëre; Nat. II. 27. 95. ex sedibus; de Div. II. 5. 13. e morbo; ib. 53. 109. ex quo; Cat. 22. 83. ex corpore. Caes. B. G. III. 19. 4. ex fuga evaserunt. Liv. III. 3. 8. ex insidiis; IX. 6. 3. XXI. 25. 13. XXII. 6. 8. XXVI. 17. 7. und §. 12. e saltu; XXL. 28. 3. e navibus; XXII. 49. 9. e manibus; XXVII. 1. 15. ex tanta clade; XXXIX. 20. 9. ex agro; XLII. 18. 5. e periculo. Dagegen steht bei Livius VIII. 26. 4. in allen Handschriften periculo evaserunt, wie XXI. 33. 5.

ut periculis evaderet und einmal in der bekannten Verbindung XXXIII. 28. 4. proxima porta evaserunt, wofür er vorher 26. 9. per portam evaserat gesagt hatte. Die eine mir bekannte Stelle, wo a sich findet, ist bei Cic. Tusc. I. 41. 97. ab iis evaseris. Evadere wird ferner bei Livius, wie egredi, excedere mit dem Accusativ construirt: II. 65. 3. quo facilius ardua evaderent; VII. 36. 1. evaserant media castra; XXI. 32. 13. angustias evadit; wie XXXVIII. 2. 8. und XXXIX. 49. 3. Die Stelle Liv. XLI. 26. 4. evaserant extra vallum, dem supra castra evadere VIII. 7. 1. entgegensteht, ist nur zu erwähnen.

Evehere.

Cic. Brut. 13. 51. e Piraeo evecta; Verr. II. 1. 25. 53. ex fanis evecta exportataque. Liv. I. 38. 6. ex planis locis evehebant; XXVIII. 30. 6. und XXXVII. 29. 5. e portu evectus. Einmal steht V. 36. 7. evectus extra aciem.

Evellere

habe ich nur bei Cicero mit e construirt gefunden. de Orat. I. 53. 200. ex mentibus evellisset; Or. 45. 153. e maxillis; pro Rosc. A. 2. 6. ex animo; wie pro Cluent. 1. 4. und de Nat. I. 13. 32. Verr. II. 4. 24. 54. ex patellis; pro Planc. 29. 70. und pro Sext. 14. 33. ad Div. V. 8. 3. ex memoria; de Prov. C. 18. 43. ex natura und Fin. IV. 28. 78. ex ordine. In Pis. 22. 52. steht: convulsa sedibus.

Evertere

wird von Cicero mit dem bloßen Ablativ verbunden, bei Livius und Cäsar findet es sich nicht mit näherm Objecte. Doch auch bei Cicero beschränkt es sich auf die beiden Redensarten bonis evertere pro Quint. 31. 95. pro Rosc. A. 39. 118. Verr. II. 1. 37. 93. II. 2. 22. 54. II. 3. 42. 100. — 87. 204. und de Prov. C. 4. 7. und fortunis evertere in Caec. Div. 6. 21. Verr. II. 1. 51. 135. — 60. 155. II. 2. 17. 43. II. 3. 7. 16. — 85. 198. pro Flacc. 5. 11. Einmal steht es nur absolut pro Sull. 1. 1. ut amplissimo in honore everteretur, welche Stelle Orelli mit Recht gegen Ernesti vertheidigt, der in auslassen wollte.

Evocare

wird mit e construirt, sehr selten mit a, einmal mit dem bloßen Ablativ.

Cic. pro Dej. 11. 30. e tenebris; ad Att. VIII. 2. 3. e patria und X. 13. 1. e municipio, Caes. B. G. III. 20. 2. ex regionibus; B. C. I. 8. 1. ex hibernis; — 23. 2. ex municipio; 39. 2. ex civitatibus; III. 105. 1. ex provincia; 106. 1. ex Achaja. Liv. I. 48. 5. e curia; V. 21. 5. ex urbe; XXXVI. 15. 4. und XLV. 34. 2. ex civitatibus; XLV. 26. 11. ex provincia; 31. 9. ex Aetolia. Die Verbindung mit a steht in der auch sonst bei anderen Wörtern stehenden Redensart ab inferis pro Sext. 62. 130. und pro Mul. 29. 79., wo zwischen evocare, revocare und avocare die Lesart schwankt; endlich bei Caes. B. C. III. 108. 2. a Pelusio exercitum evocavit. Einmal findet sich der bloße Ablativ bei Liv. I. 55. 4. evocatum sacratis sibi finibus.

Evolare

wird nur mit der Präposition e verbunden, bei Cic. ad Her. IV. 55. 68. evolat ex templo; de Orat. II. 6. 22. ex verbo tamquam ex vinclis evolavissent; Verr. II. 1. 5. 13. evolet ex se-

veritate; ib. 27. 70. ex flamma evolavit wie 32. 82.; II. 5. 34. 88. evolaret e conspectu; pro Sext. 12. 84. evolat ex senatu; de Prov. C. 6. 14. e poena evolarunt; de Rep. IV. 14. 14. ex vinculis evolaverunt; de Leg. I. 1. 2. ex quo evolavit und Lael. 4. 14. evôlet e custodia. Livius hat es einmal Ep. 55. ex cavea evolaverunt, Cäsar nur in der stehenden Verbindung ex omnibus partibus B. G. III. 28. 2. und VII. 27. 3.

Evolvere.

Liv. VI. 15. 5. ex praeda evolvas, zu welcher Stelle Drakenb. zu vergleichen ist.

Evomere.

Cic. Phil. V. 7. 20. ex ore evomuit.

Examinare.

Cic. de Rep. III. 8. 12. ut omnia momentis examinet, von welcher Construction bei metiri, pendere, ponderare ausführlicher zu sprechen ist.

Exardescere.

Cic. pro Sull. 27. 75. ex vitris importunitas exarsit.

Excedere

wird gewöhnlich mit dem bloßen Ablativ, seltener mit e und mit dem Accusativ verbunden. Cicero hat das Wort sehr selten mit einem Objecte und nur in der Verbindung vita excedere Phil. II. 5. 12. ad Div. IV. 5. 5. und Tusc. I. 13. 29. Die Stelle, wo es sich sonst noch in den Briefen findet, rühren nicht von ihm her ad Div. X. 32. 5. sagt Asinius finibus excessi und ib. XII. 15. 1. Leutulus: Asia excessisset. Häufiger steht es bei Cäsar proelio excedere B. G. II. 25. 1. III. 4. 2. IV. 12. 5. VII. 80. 3.; pugna V. 36. 2., acie B. C. II. 41. 7. III. 94. 5.; loco excedere B. C. III. 45. 4. — 66. 6. — 93. 5.; finibus excedere B. G. IV. 18. 4. VII. 77. 13.; domo B. G. IV. 14. 4. B. G. VII. 66. 3. Gallia; B. C. I. 3. 10. 11. 1. Arimino; 27. 2. und II. 32. 2. Italia; II. 30. 3. (bis) Gadibus; B. G. VII. 78. 1. oppido excedant. Dagegen gebraucht es Livius vorzugsweise gern agro excedere II. 13. 4. VIII. 2. 8. XXIII. 14. 4. XXXI. 26. 10. XXXV. 4. 3. urbe V. 40. 9. X. 34. 8. XXVI. 24. 5. XXX. 7. 1. XXXI. 17. 3. XXXII. 25. 7. XXXIII. 34. 3. XXXIV. 9. 7. — 41. 5. — 51. 7. XXXVI. 21. 2. — 33. 6. XXXVII. 34. 6. — 38. 4. und 5. — pugna II. 19. 5. XXI. 57. 8. XXX. 35. 4. XLIV. 42. 1. acie IV. 28. 8. X. 29. 12. XXVI. 25. 12. XXXI. 17. 9. XXXIII. 10. 2.; proelio VIII. 29. 13. X. 14. 16. XXI. 4. 8. XXXVII. 40. 15. — finibus XXII. 58. 9. XXX. 42. 5. XXXVI. 10. 15. XLI. 19. 7. templo XXVI. 31. 11. XXXVII. 53. 9. XXXIX. 5. 6. praesidio XXII. 17. 4. XXXV. 51. 8. terra XXX. 20. 7. XXXVII. 24. 2. moenibus XXXIII. 6. 8. XLII. 48. 3. curia XXXVII. 1. 3. XLII. 26. 5. XLV. 25. 1.; turba IV. 50. 2. provincia X. 18. 11. saltu XXVII. 20. XXXV. 11. 5. locis XXVII. 1. 5. XXXVIII. 27. 9. Ep. 49.; ordinibus XXXI. 43. 3. possessione XXXII. 10. 5. faucibus 21. 14. regione XXXIII. 6. 8. porta XXXIV. 28. 12. castris ib. 40. 2. insula XXXV. 46. 12. regno XXXVI. 14. 9. circulo Ep. 45. arculo XLV. 12. 5. consilio XXXII. 22. 12. Italia excedere X. 2. 3. XXIV. 18. 3. XXVII. 9. 4. XXX. 3. 5. — 23. 5. XXXVII. 1. 6. — 49. 7. XXXIX. 54. 13. XL. 53. 6. XLII. 36. 7. — 48. 3. Hispania XXI. 30. 2. Africa XXXIII. 48. 2. XLV. 14. 4. Aegypto ib. 12. 7. Macedonia ib. 32. 6. Crotone XXIV. 3. 13. Syracusis XXV. 28. 1.

Mit ex steht es bei Cicero zunächst in der Redensart e vita excedere Brut. 20. 80. Phil. IX. 1. 2. XIII. 19. 41. Fin. III. 18. 60. und 61. Tusc. I. 24. 57. — 41. 97. de Rep. II. 14. 27. de Nat. III. 16. 41. wo einige Codd. e weglassen; Cat. 23. 82. Lael. 3. 12. Off. I. 43. 152., ferner e corpore excedere pro Sext. 21. 47. Tusc. I. 11. 24. (wo andere Mss. e weglassen); 17. 40. — 30. 72. — 32. 78. de Div. I. 25. 53. 30. 63., wo andere e, sogar a, letzteres gegen den Sprachgebrauch haben; Lael. 4. 13. Vereinzelt steht ex pueris pro Arch. 3. 4. ex circumscriptione Phil. VIII. 8. 23. ex Italia ib. XII. 6. 14. ex urbe XIII. 12. 27. ex tenebris Tusc. I. 30. 74. So sagt auch Brutus ad Div. XI. 20. 4. ex Italia excedam. Cäsar hat es: B. G. III. 4. 3. ex pugna; IV. 33. 2. ex proelio; V. 19. 1. ex via; V. 23. 1. ex urbe; VI. 8. 9. ex civitate; VII. 33. 2. ex finibus; B. C. I. 79. 5. ex itinere. Livius: ex acie II. 19. 5. e memoria XXVI. 13. 4. ex templo XXVI. 30. 11., wo mit den besten Codd. die Präposition beizubehalten ist, wie XXIX. 19. 3. excedere e templo, obwohl templo excedere nach obigen Beispielen sich mit Drakenb. an sich vertheidigen ließe.

Die Construction mit dem Accusativ (cf. egredi) findet sich zunächst nur bei Livius und zwar am häufigsten in der Redensart modum excedere II. 2. 2. — 3. 4. — III. 60. 10. — V. 23. 4. XXII. 39. 9. XXVI. 19. 9. XXVIII. 25. 8. und in ähnlichen Verbindungen: terminos XXI. 44. 5.; mensuram Ep. 23.; summam XXXIX. 5. 10.; ordinem XXV. 9. 4. und tempus IX. 34. 15. Ferner urbem excedere II. 37. 8. (wo Drakenb. zu vergl. ist.) XXIII. 1. 3. curiam XLV. 20. 3. Zweifelhaft ist die Lesart XXIV. 20. 10. wo die besten Mss. vim oder vi geben und Drak. viam, Andere via ändern; viam excessum, wofür freilich besser ex via zu lesen wäre; (cf. Dr.) ferner XXXIV. 62. 12. Byrsam excesserunt und XXXVIII. 7. 1. Amphilochiam, wo einige Ms. Amphilochia haben. Wie endlich Goerenz die Lesart 2 Codd. bei Cic. de Fin. III. 18. 60. p. 388. de vita excedere mit der Bemerkung: non male. Et mutant haec scribae ubique auch nur vertheidigen konnte, ist unbegreiflich, da excedere weder bei Cicero, noch Livius und Cäsar je mit de verbunden wird. Diese Behauptung hat er in Jahns Jahrb. I. 2. p. 297. widerrufen, aber diesen Gebrauch von de nur in Beziehung auf die Redensart excedere de vita geläugnet. Noch auffallender ist, daß Hand Tursell. II. p. 186. sich darüber wundert, wie Goerenz diese Redensart verwerfen könne, obschon er kein Beispiel für sie anführt. Hier also entscheidet einfach der Sprachgebrauch. In einen gleichen Irrthum verfällt Madwig p. 451., der de durch analoge Verba vertheidigen will, für excedere aber keine anführen kann. Warum endlich Lambin Tusc. I. 12. 47. für excessu vitae, welches die besten Codd. haben, excessu e vita lesen will, ist nicht gut abzusehen, da ebenso gut vacatio munerum u. s. w. gesagt wird. Hatte er dabei Cic. de Fin. III. 18. 60. im Sinne, wo excessum e vita et in vita mansionem, so war zu bedenken, daß hier die Concinnität an dieser Stelle die Präposition erfordert, und auch im andern Falle kein Grund zur Aenderung gegen die bewährte Construction vorlag.

Excerpere.

Cic. de Off. III. 1. 3. ex iis excerpere; Liv. XXIV. 18. 7. ex tabulis excerpserunt. Cic. de Orat. II. 11. 47. de numero est excerpendum.

Excidere

wird gewöhnlich mit ex, seltener mit de verbunden. Cic. de Orat. I. 2. 5. ex commentariis exciderat; pro Sull. 26. 27. ex ore excidit; de Prov. Cons. 18. 43. ex animo excidere; ad Att. IX. 10. 3. excidisse e mundo; Nat. II 50. 126. excidere e corpore; 51. 128. ex utero excidit. Liv. XXXIV. 37. 6. Mit de steht es bei Cic. in Pis. 9. 21. de manibus exciderunt und

bei Liv. XXIX. 19. 13. excidisse de memoria. Eigenthümlich sagt Livius XXVII. 3. 8. arcis excidit memoria. Zuletzt möchte ich noch eine Stelle bei Cicero de Off. II. 3. 13. erwähnen, wo neben der Lesart nec lapides e terra exciderentur in guten Handschriften sich auch a terra findet; ferner eine bei Liv. Ep. 29. wo neben de regno excidisse der gute cod. Leid. regno excidisse hat, welche Lesart in dem Lexicon Forcell. vorgezogen und mit andern Beispielen, wo excidere, mit Ablativ verbunden, die Bedeutung frustrari, privari hat, zusammengestellt ist. Das einzige Bedenken dürfte nur die in der bessern Latinität ganz ungewöhnliche Construction excidere regno haben; dagegen ist bei der andern die Bedeutung sehr auffallend, da excidere mit de und ex nur in seiner natürlichen Bedeutung „entfallen" bei Cicero und Livius gebraucht ist und selbst abgesehen davon, schwerlich de regno excidere von Masinissa gesagt werden konnte, der nie die Herrschaft besessen hatte. Auch ich ziehe daher die Verbindung excidere regno vor, die vollkommen durch eine Stelle bei Curt. X. 5. 8. iterum captas, iterum excidisse regno geschützt wird.

Excipere.

Caes. B. C. III. 15. 4. ex pellibus excipere rorem. Cic. de Rep. IV. 8. 26. e mari excipere; de Orat. I. 21. 96. ex sermone excipere; II. 67. 273. ex oratione excipias; de Div. II. 11. 26. exciperet ex divinatione. Anders sind die Stellen bei Caes. B. G. VI. 3. 5. 6. und VII. 28. 6. ex fuga excipere zu fassen.

Excire.

Ich habe es nur bei Livius gefunden und zwar mit a construirt in der Bedeutung: von Etwas wegholen, abrufen, mit e in der Bedeutung aufscheuchen, herausrufen und endlich mit dem bloßen Ablativ vertreiben, entfernen, berauben, obschon die beiden Bedeutungen in einander gehen. ab stativis excivit Mettium; III. 2. 7. ab urbe excivit, wie XXXII. 7. 7.; VII. 30. 10. ab Roma excire; XXVII. 31. 2. fama ab ludis excivit; mit ex verbunden zunächst in der Redensart ex somno excire IV. 27. 6. VIII. 37. 6. ferner e castris excire X. 19. 12. XXV. 22. 7. XXVI. 44. 6.; ferner V. 45. 3. e cubilibus excito; VIII. 11. 9. ex Latinis excito; XXX. 7. 11. exciturum ex regno und XLV. 34. 11. ex domo excivit. Endlich mit dem bloßen Ablativ besonders im Particip excitus; zunächst in der Redensart excitus sedibus V. 8. 7. XXVII. 51. 13. XXXI. 14. 12. XLII. 11. 4.; XLIV. 27. 2. nur einmal XXXII. 13. 5. sedibus excibat, ferner excito hibernis XXIV. 40. 13. somno excitus und XXXIII. 5. 2. castris exciti und XXVII. 50. 9. curia exciverunt. Wenn Forcellini in seinem Lexicon unter excire aus Cic. Phil. XII. 7. 16. juventutem ex tota Italia excivimus citirt, so ist zu bemerken, daß an dieser Stelle richtiger excussimus gelesen wird und so die Construction von excire in der erwähnten Weise sich wirklich auf Livius beschränkt.